AMTSBLATT

Gemeinde KREUZAU
NATÜRLICH. BÜRGERNAH.

23. Jahrgang Freitag, 28. April 2023 Nr. 04

Tolle Eröffnungsfeier am Erlebnisraum Mühlenteich
- Bericht im Innenteil -

Informationen zur Ratssitzung vom 18.04.2023

Sportlerehrung

Kreuzau radelt für ein gutes Klima

Fotowettbewerb Schönster Vorgärten

Lärm bei Gartenarbeiten - was ist erlaubt?

Ihr Gesund-Zentrum
IGZ

Hauptstr. 7–9 · 52372 Kreuzau

www.igz-kreuzau.de
info@igz-kreuzau.de

Tel.: 02422-9400 0
Fax: 02422-9400 15
Kostenlos: 0800-9400000

IHR GESUND-ZENTRUM IN KREUZAU-MITTE

Öffnungszeiten:
durchgehend
Mo.– Fr. 8.00–18.30 Uhr
Sa. 8.00– 14.00 Uhr

Arztpraxen in Kreuzau
Doctores

Allgemeinmedizin:		
Kröger	Flemingstr. 10	02422-3216
Johannsen	Von-Torck-Str. 1	02422-901636
Kasper	Am Thing 11	02421-501619
Pennartz	Flemingstr. 15	02422-3206
von Laufenberg	Bahnhofstr. 6	02422-6093
Schneider	Hauptstr. 9	02422-1272
Allergologie/Haut-Geschlechtskrankheiten:		
Skora	Hauptstr. 7–9	02422-8076
Augenheilkunde:		
Schulz	Im Herkesgarten 2	02422-8031
Frauenheilkunde:		
Weiler	Kirchweg 3	02422-8670
Weis	Hauptstr. 8	02422-1323
Hals-Nasen-Ohren:		
Späth + Kilian	Hauptstr. 24	02422-502942
Innere Medizin:		
Heck	Kirchweg 3	02422-94010
Kinderheilkunde:		
Schmidt / Lennartz	Frohbenden 43	02422-8011
Chirurgie		
Riesen	Peschstr. 24	02422-504714
Orthopädie		
Yurttas	Kirchweg 3	02422-50044 20+10
Urologie:		
Lich	Hauptstr. 7–9	02422-9050181
Neurologie:		
Stankewitz	Bahnhofstr. 9	02422-500330
Molitor	Dürener Str. 168	02422-9041960
Zahnmedizin:		
Dott	An der Burg 1	02422-903663
Engels	In der Held 9	02422-5778
Kieferorth. Thurn	Friedenau 3	02422-90490
Tolk + Team	Hauptstr. 95	02422-6071
Höing	Lindenstr. 1	02422-902156
Kipp	Kreuzstr. 3	02422-8080
Roth	Hauptstr. 20	02422-7898

QUALITÄT – PROFESSIONALITÄT – KOMPETENZ – SICHERHEIT

Ärzte für
- Innere Medizin, Zahnheilkunde, Haut, Orthopädie, Allgemeinmedizin, Augenheilkunde, HNO, Kinderheilkunde, Urologie, Psychotherapie und Frauenheilkunde finden Sie in unserem Haus und in der nahen Umgebung

Kreuz-Apotheke
- Reise-Impfberatung
- internationale Medikamente
- Ernährungs-, Stoma-, Inkontinenz-, mod. Wundversorgungsberatung
- kostenloser Botendienst für Pflege- und Hilfsmittel

Sanitätshaus Kreuzau Orthopädie-Technik
Meisterbetrieb
- Alles für die häusliche Krankenpflege Betten, Rollstühle usw.
- Orthopädie- und Reha-Technik Prothesen, Mieder, Bandagen
- Hausbesuche

Das Sanitätshaus

Orthopädie-Schuhtechnik
Meisterbetrieb
- Maßschuhe, Einlagen, Kompressionsstrümpfe
- dyn. Fußdruckmessung, Laufbandanalyse
- Konfektionsänderungen, Schuhreparaturen
- Diabetiker-Schuhe, Bequemschuhe

Hörsysteme Schmelter
Meisterbetrieb
- Anpassung modernster Hörsysteme
- Tinnitus-Beratung und Versorgung
- Anpassung individuell gefertigter Otoplastiken
- Wartung und Reparatur – auch Fremdgeräte
- Hausbesuche nach Vereinbarung

Optik Drehsen
Meisterbetrieb
- Fachgeschäft für Augenoptik und Kontaktlinsen
- Lieferant aller Kassen
- Hausbesuche nach Vereinbarung

Post im Haus und über 90 Parkplätze in der direkten Umgebung

KONTAKTE

Gemeindeverwaltung Kreuzau,
Bahnhofstraße 7, 52372 Kreuzau
Tel. 02422 507-0, Fax 02422 507-498
Internet: www.kreuzau.de, E-Mail: buergermeister@kreuzau.de
Info-Telefon der Gemeinde Kreuzau: 02422 507-200
Öffnungszeiten: montags-freitags 8.30 – 12.00 Uhr
dienstags 13.30 – 16.00 Uhr
donnerstags 13.30 – 17.00 Uhr
und nach Vereinbarung
Hinweis: Das Sozial- und Grundsicherungsamt sowie das Steueramt sind mittwochs geschlossen.

Bezirksdienst Kreuzau
Polizeihauptkommissarin Moser **02422 50416-6331**
Bezirk: Kreuzau westlich der Bahn, Winden, Untermaubach, Obermaubach, Schlagstein, Bergheim, Bilstein, Langenbroich, Bogheim
Polizeihauptkommissar Nolden **02422 50416-6332**
Bezirk: Kreuzau östlich der Bahn, Stockheim, Drove, Boich, Thum, Leversbach, Üdingen
Gemeinsame Sprechzeiten
mittwochs 12.00 – 14.00 Uhr oder nach Vereinbarung

Wasserwerk Concordia Kreuzau GmbH	
Urbanusstr. 1, Kr-Winden	02422 9476-200
Nach Dienstschluss bei	
Versorgungsstörungen (Wasser)	02422 9476-220
Wasserversorgungszweck Perlenbach	02472 9916-0
Westnetz GmbH (RWE) Störung-Strom	0800 4112244
Westnetz GmbH (RWE) Störung-Gas	0800 0793427
St. Augustinus-Krankenhaus GmbH	02421 599-0
Krankenhaus Düren GmbH	02421 300
St. Marien Hospital	02421 805-0
Kreuz-Apotheke	0800 94000-00
Victoria-Apotheke	0800 523720-0
Schiedsperson	02422 504-154
Telefon-Seelsorge Düren-Heinsberg-Jülich	
evangelisch	0800 111 01 11
katholisch	0800 111 02 22

Ratgeber für Notfallvorsorge

Feuerwehr/Rettungsdienst:	**112**
Polizei Notruf	**110**
Polizeiwache Kreuzau	**02422 50416-6312**
Arztrufzentrale:	**0180 50441-00**
Ärztliche Notrufnummer:	**116 117**
Zahnärztlicher Notdienst:	**0180 59867-00**
Info-Zentrale für Vergiftungsfälle: Universitätsklinik Bonn	**0228 192-40**

Ratgeber Notfallhilfe

Tierärztlicher Notdienst: **www.tieraerztlicher-notdienst-kreisdueren.de.**

Sirenenalarm
Alarmierung der Feuerwehr
3 x 15 Sekunden Heulton
Warnung vor Gefährdungen
Neben der Alarmierung für die Feuerwehr, werden die Sirenen weiterhin zur Warnung der Bevölkerung eingesetzt:
1 Minute auf und abschwellender Heulton
Entwarnung: 1 Minute Dauerton
Machen Sie sich mit den Verhaltensregeln und den Alarmierungstönen der Sirenen vertraut.
Unter **www.kreuzau.de/112** erhalten sie weitere Informationen.

Abfallentsorgung in der Gemeinde Kreuzau
Informationen zur Abfallentsorgung erhalten Sie im Internet unter www.kreuzau.de/abfall oder bei Ihrer Abfallberatung im Rathaus.

IMPRESSUM

Verantwortlich für den amtlichen Teil des Amtsblattes: Der Bürgermeister der Gemeinde Kreuzau, Bahnhofstraße 7, 52372 Kreuzau, Telefon 02422 507-0, Telefax 02422 507-498. Herausgeber und verantwortlich für den übrigen Inhalt und für den Anzeigenteil: Porschen & Bergsch GbR Mediendienstleistungen, Am Roßpfad 8, 52399 Merzenich, Telefon 02421 69796-40, Telefax 02421 69796-59, www.porschen-bergsch.de.
Das Amtsblatt erscheint monatlich und wird kostenlos an die Haushalte im Gemeindegebiet verteilt. Das Amtsblatt ist im Einzelbezug durch den Verlag zum Preis von 0,40 € zzgl. Liefergebühr zu beziehen. Unverlangt eingesandtes Text- und Bildmaterial wird nicht zurückgesandt.
Auflage 9.100 Exemplare. In unserem Hause gestaltete Anzeigen unterliegen dem Urheberrecht.

Werbung

Bernd Weyermann
Gas Wasser Heizung

Kundendienst
Reparaturservice
Abflussreinigung
Komme auch für Kleinigkeiten
Im Herkesgarten 25
52372 Kreuzau
Tel.: 0 24 22 / 32 37
Mobil.: 0170 / 41 47 625

SARAH ROTHKOPF
Rechtsanwaltskanzlei

SARAH ROTHKOPF
Rechtsanwältin
Fachanwältin für Miet- und Wohnungseigentumsrecht
Fachanwältin für Familienrecht
August-Klotz-Str. 16d · 52349 Düren
Tel.: 02421 / 10 10 2 · Fax: 02421 / 29 28 09
E-Mail: info@kanzlei-rothkopf.de

IMMOKONTOR KREUZAU
Ihr Immobilienverkauf in professionellen Händen!
- **Hausverkauf**
- **Grundstücksverkauf**
- **Vermietung**

Wir vermitteln für Sie diskret und kompetent, seriös und marktgerecht
Torsten Neumann Langenbroicher Str. 47 · 52372 Kreuzau
Tel. 02422-5009883 · mobil 0172-2785802
info@immokontor-kreuzau.de · www.immokontor-kreuzau.de

Haushaltssatzung und Bekanntmachung der Haushaltssatzung

I. Haushaltssatzung der Gemeinde Kreuzau für das Haushaltsjahr 2023

Aufgrund der §§ 78 ff. der Gemeindeordnung für das Land Nordrhein-Westfalen in der Fassung der Bekanntmachung vom 14. Juli 1994 (GV. NRW. S. 666), zuletzt geändert durch Gesetz vom 13.04. 2022 (GV. NRW. S. 490), hat der Rat der Gemeinde Kreuzau mit Beschluss vom 07.12.2022 folgende Haushaltssatzung erlassen:

§ 1

Der Haushaltsplan für das Haushaltsjahr 2023, der die für die Erfüllung der Aufgaben der Gemeinde voraussichtlich erzielbaren Erträge und entstehenden Aufwendungen sowie eingehenden Einzahlungen und zu leistenden Auszahlungen und notwendigen Verpflichtungsermächtigungen enthält, wird

im Ergebnisplan mit dem

Gesamtbetrag der Erträge auf 50.032.492 €
Gesamtbetrag der Aufwendungen auf -49.999.221 €

im Finanzplan mit dem

Gesamtbetrag der Einzahlungen aus der laufenden Verwaltungstätigkeit auf 43.752.372 €
Gesamtbetrag der Auszahlungen aus der laufenden Verwaltungstätigkeit auf 46.301.172 €
Gesamtbetrag der Einzahlungen aus der Investitionstätigkeit auf 4.871.076 €
Gesamtbetrag der Auszahlungen aus der Investitionstätigkeit auf 12.385.388 €
Gesamtbetrag der Einzahlungen aus der Finanzierungstätigkeit auf -369.732 €
Gesamtbetrag der Auszahlungen aus der Finanzierungstätigkeit auf 278.283 €

festgesetzt.

§ 2

Der Gesamtbetrag der Kredite, deren Aufnahme für Investitionen erforderlich ist, wird auf 5.000.000 € festgesetzt.

§ 3

Der Gesamtbetrag der Verpflichtungsermächtigungen, der zur Leistung von Investitionsauszahlungen in künftigen Jahren erforderlich ist, wird auf 3.357.000 € festgesetzt.

§ 4

Eine Inanspruchnahme des Eigenkapitals soll nicht erfolgen.

§ 5

Der Höchstbetrag der Kredite, die zur Liquiditätssicherung in Anspruch genommen werden dürfen, wird auf 50.000.000 € festgesetzt.

§ 6

Die Steuersätze für die Gemeindesteuern werden für das Haushaltsjahr 2023 wie folgt festgesetzt:

1. Grundsteuer
   1.1 für die land- und forstwirtschaftlichen Betriebe (Grundsteuer A) auf 514 v.H.

   1.2 für die Grundstücke (Grundsteuer B) auf 614 v.H.
2. Gewerbesteuer auf 529 v. H.

(Die Angaben sind nachrichtlich, da die Gemeinde eine besondere Hebesatzsatzung am 08.12.2021 mit Wirkung ab 01.01.2022 beschlossen hat.).

§ 7

Soweit im Stellenplan der Vermerk

a) kw (künftig wegfallend) angebracht ist, kommt die Planstelle nach Ausscheiden des derzeitigen Stelleninhabers in Wegfall,

b) ku (künftig umzuwandeln) angebracht ist, ist jede freiwerdende Planstelle in eine Stelle mit niedrigerer Besoldungs- bzw. Entgeltgruppe umzuwandeln.

§ 8

1. Es werden folgende Budgets im Sinne des § 21 Abs. 1 Satz 1 KomHVO NRW gebildet:

a) Teilplanübergreifend werden sämtliche Aufwands- und Auszahlungsarten der Kontengruppen 50/70 (Personalaufwendungen/-auszahlungen), 51/71 (Versorgungsaufwendungen/-auszahlungen), 52/72 (Aufwendungen/Auszahlungen für Sach- und Dienstleistungen), 53/73 (Transferaufwendungen/-auszahlungen), 54/74 (Sonstige ordentliche Aufwendungen/Auszahlungen - mit Ausnahme der Verfügungsmittel des Bürgermeisters -) und 55/75 (Zinsen und sonstige Finanzaufwendungen/-auszahlungen) zu jeweils einem Budget verbunden.

b) Die investiven Auszahlungen aller Teilfinanzpläne werden zu einem Budget zusammengefasst.

Es ist darauf zu achten, dass die Bewirtschaftung der Budgets nicht zu einer Minderung des Saldos aus laufender Verwaltungstätigkeit führen darf.

Im Rahmen der Ausnutzung des unter b) dargestellten Budgets ist darauf zu achten, dass gegebenenfalls zusätzliche Abschreibungsaufwendungen entstehen können und diese durch die Mittel des Ergebnisplanes aufgefangen werden müssen.

2.

a) Mehrerträge und Mehreinzahlungen der Kontengruppen 40/60 (Steuern), 41/61 (Zuwendungen und allgemeine Umlagen), 42/62 (Sonstige Transfererträge/-Einzahlungen), 43/63 (öffentlich-rechtliche Leistungsentgelte), 44/64 (Privatrechtliche Leistungsentgelte, Kostenerstattungen und Kostenumlagen), 45/65 (Sonstige ordentliche Erträge/Einzahlungen) erhöhen die Ermächtigungen innerhalb der Budgets für Aufwendungen bzw. Auszahlungen.

b) Mehreinzahlungen aus Investitionstätigkeit berechtigen zu Mehrauszahlungen für Investitionstätigkeit, wenn ein sachlicher Zusammenhang zwischen Einzahlung und Auszahlung besteht.

II. Bekanntmachung der Haushaltssatzung

Die vorstehende Haushaltssatzung mit dem Haushaltsplan und den Anlagen für das Haushaltsjahr 2023 wird hiermit öffentlich bekannt gemacht. Die Haushaltssatzung mit dem Haushaltsplan und den Anlagen ist gemäß § 80 Abs. 5 GO NRW dem Landrat als untere staatliche Verwaltungsbehörde in Düren mit Schreiben vom 20. Januar 2023 angezeigt worden. Der Landrat hat mit Verfügung vom 9. März 2023 mitgeteilt, dass keine kommunalaufsichtsrechtlichen Bedenken gegen die Veröffentlichung der Haushaltssatzung bestehen.

Die Haushaltssatzung mit ihren Anlagen liegt gemäß § 80 Abs. 6 GO NRW zur Einsichtnahme vom 02.05.2023 bis zum Ende der Auslegung des Jahresabschlusses 2023 (31.12.2025) während der Dienststunden (Montag bis Freitag 8.30 Uhr – 12.00 Uhr, Dienstag 13.30 Uhr – 16.00 Uhr, Donnerstag 13.30 Uhr – 17.00 Uhr) in der Gemeindeverwaltung Kreuzau, Bahnhofstr. 7, Zimmer 116, öffentlich aus und ist unter der Adresse www.kreuzau.de im Internet verfügbar.

Hinweis:

Es wird darauf hingewiesen, dass eine Verletzung von Verfahrens- oder Formvorschriften der Gemeindeordnung Nordrhein-Westfalen (GO NRW) beim Zustandekommen dieser Satzung nach Ablauf eines Jahres seit dieser Bekanntmachung nicht mehr geltend gemacht werden kann, es sei denn,

a) eine vorgeschriebene Genehmigung fehlt oder ein vorgeschriebenes Anzeigeverfahren wurde nicht durchgeführt,
b) diese Satzung ist nicht ordnungsgemäß bekanntgemacht worden,
c) der Bürgermeister hat den Ratsbeschluss vorher beanstandet oder
d) der Form- oder Verfahrensmangel ist gegenüber der Gemeinde vorher gerügt und dabei die verletzte Rechtsvorschrift und die Tatsache bezeichnet worden, die den Mangel ergibt.

Kreuzau, den 17.04.2023

- Ingo Eßer -
Bürgermeister

Bekanntmachung

I. Jahresabschluss des Sekundarschulverbandes Kreuzau-Nideggen für das Haushaltsjahr 2021 und Entlastung des Verbandsvorstehers

Die Verbandsversammlung des Sekundarschulverbandes Kreuzau-Nideggen hat in ihrer Sitzung am 29. März 2023 gemäß § 96 Abs. 1 der Gemeindeordnung für das Land Nordrhein-Westfalen vom 14. Juli 1994 (GO NRW) in der derzeit gültigen Fassung sowie in Verbindung mit § 18 des Gesetzes über kommunale Gemeinschaftsarbeit für das Land Nordrhein-Westfalen vom 1. Okt. 1979 (GKG NRW) in der derzeit gültigen Fassung den von der Wirtschaftsprüfungsgesellschaft Schiffer und Dobberstein, Mönchengladbach, testierten Jahresabschluss zum 31.12.2021 festgestellt und dem Verbandsvorsteher uneingeschränkt Entlastung erteilt.

Die Zahlen der Schlussbilanz (Stichtag 31.12.2021) sind als Anlage beigefügt.

II. Bekanntmachung des Jahresabschlusses

Der vorstehende Beschluss der Verbandsversammlung des Sekundarschulverbandes Kreuzau-Nideggen und die Entlastung des Verbandsvorstehers werden hiermit öffentlich bekannt gemacht.

Der Jahresabschluss des Sekundarschulverbandes Kreuzau-Nideggen für das Haushaltsjahr 2021 liegt zusammen mit dem Lagebericht bis zur Feststellung des folgenden Jahresabschlusses zur Einsichtnahme im Rathaus der Gemeinde Kreuzau, Bahnhofstr. 7, 52372 Kreuzau, Zimmer 116, während der Dienststunden (montags bis freitags von 8.30 Uhr bis 12.00 Uhr, dienstags von 13.30 Uhr bis 16.00 Uhr und donnerstags von 13.30 Uhr bis 17.00 Uhr), öffentlich aus.

Kreuzau, den 18.04.2023

Der Verbandsvorsteher:

In Vertretung:

-Theisen-

Beigeordneter

Sekundarschulverband Kreuzau / Nideggen

Bilanz zum 31. Dezember 2021

AKTIVA		
	31.12.2021 Euro	31.12.2020 Euro
1. Anlagevermögen		
1.1 Immaterielle Vermögensgegenstände	1,00	1,00
1.2 Sachanlagen		
1.2.1 Betriebs- und Geschäftsausstattung	135,00	217,00
2. Umlaufvermögen		
2.1 Liquide Mittel	83.826,43	16.474,12
3. Aktive Rechnungsabgrenzung	3.152,91	820,17
	87.115,34	17.512,29
PASSIVA		
1. Eigenkapital		
1.1 Allgemeine Rücklage	5.186,08	1.808,16
1.2 Ausgleichsrücklage	2.593,04	904,08
1.3 Jahresüberschuss	70.956,22	5.066,88
2. Rückstellungen		
2.1 Sonstige Rückstellungen	8.000,00	7.500,00
3. Verbindlichkeiten		
3.1 Verbindlichkeiten aus Lieferungen und Leistungen 3.2 Verbindlichkeiten aus Transferleistungen	380,00 0,00 380,00	44,28 2.188,89 2.233,17
	87.115,34	17.512,29

Bekanntmachung der Gemeinde Kreuzau

Bebauungsplan der Gemeinde Kreuzau Nr. I 12, Ortsteil Winden, „Pflegewohnheim Winden“(Sonderbaufläche mit der Zweckbestimmung Seniorenwohn-, pflege- und medizinisches Zentrum Winden)

I. Satzungsbeschluss

Der Rat der Gemeinde Kreuzau hat in seiner Sitzung vom 18.04.2023 den Bebauungsplan I 12, Ortsteil Winden, „Pflegewohnheim Winden“(Sonderbaufläche mit der Zweckbestimmung Seniorenwohn-, pflege- und medizinisches Zentrum Winden), gemäß § 10 BauGB als Satzung beschlossen.

Das städtebauliche Ziel der Aufstellung dieses Bebauungsplanes ist die Schaffung von Planungsrecht zur Errichtung eines Pflegewohnheims mit weiteren Nutzungen im Handels- und Dienstleistungsbereich, sowie die Schaffung von Wohneinheiten des betreuten Wohnens.

Abgrenzung des Planbereichs

Der Geltungsbereich des Bebauungsplans liegt innerhalb der Ortslage Winden. Das Plangebiet befindet sich im Süden von Winden und grenzt im Westen an die Maubacher Straße (Kreisstraße 30), östlich befindet sich die Rur. Im Norden grenzen Wohnbebauung und landwirtschaftlich genutzte Flächen an. Auch im Süden befinden sich landwirtschaftliche Flächen. Südwestlich der Brücke der K 51 über die Rur grenzt eine gewerblich genutzte Fläche an.

Die Größe des Geltungsbereichs beträgt ca. 9.189 m².

Der Geltungsbereich ist im folgenden Planauszug rot abgegrenzt:

ohne Maßstab

Der Bebauungsplan der Nr. I 12, Ortsteil Winden, tritt mit dieser Bekanntmachung in Kraft.

Der Bebauungsplan liegt ab sofort bei der Gemeindeverwaltung Kreuzau, Rathaus, Abteilung 2.1 – Bauleitplanung, Wirtschaftsförderung, Zimmer 353, Bahnhofstraße 7, 52372 Kreuzau, während der Dienststunden zu jedermanns Einsichtnahme aus.

Die Dienststunden sind montags bis freitags von 8.30 Uhr bis 12.00 Uhr, dienstags von 13.30 Uhr bis 16.00 Uhr, donnerstags von 13.30 Uhr bis 17.00 Uhr.

II. Bekanntmachungsanordnung

Die vorstehende Satzung wird hiermit gem. § 10 Abs. 3 BauGB öffentlich bekanntgemacht.

Hinweis gem. § 44 Abs. 5 BauGB bezüglich der Geltendmachung von Entschädigungsansprüchen
Auf die Vorschriften des § 44 Abs. 3 Satz 1 und 2 sowie des Abs. 4 BauGB über die fristgemäße Geltendmachung von Entschädigungsansprüchen wegen eingetretener Vermögensnachteile nach den §§ 39 - 42 BauGB und über das Erlöschen von Entschädigungsansprüchen wird hingewiesen.
Ein Entschädigungsanspruch erlischt, wenn nicht innerhalb von 3 Jahren nach Ablauf des Kalenderjahres, in dem die Vermögensnachteile eingetreten sind, die Fälligkeit des Anspruches herbeigeführt wird.
Hinweis gem. § 215 Abs. 2 BauGB bezüglich der Frist für die Geltendmachung der Verletzung von Vorschriften
Es wird darauf hingewiesen, dass gem. § 215 Abs. 1 BauGB unbeachtlich werden
1. eine nach § 214 Abs. 1 Satz 1 Nr. 1 bis 3 BauGB beachtliche Verletzung der dort bezeichneten Verfahrens- und Formvorschriften,
2. eine unter Berücksichtigung des § 214 Abs. 2 BauGB beachtliche Verletzung der Vorschriften über das Verhältnis des Bebauungsplans und des Flächennutzungsplans und
3. nach § 214 Abs. 3 Satz 2 BauGB beachtliche Mängel des Abwägungsvorgangs,
wenn sie nicht innerhalb eines Jahres seit Bekanntmachung des Bauleitplans oder der Satzung schriftlich gegenüber der Gemeinde unter Darlegung des die Verletzung begründenden Sachverhalts geltend gemacht worden sind.
Hinweis gem. § 7 Abs. 6 der Gemeindeordnung für das Land Nordrhein-Westfalen (GO NRW) bezüglich der Frist für die Geltendmachung der Verletzung von Vorschriften
Es wird darauf hingewiesen, dass eine Verletzung von Verfahrens- oder Formvorschriften der GO NRW gegen Satzungen, sonstige ortsrechtliche Bestimmungen und Flächennutzungspläne nach Ablauf eines Jahres seit seiner Verkündung nicht mehr geltend gemacht werden, es sei denn,
a) eine vorgeschriebene Genehmigung fehlt oder ein vorgeschriebenes Anzeigeverfahren wurde nicht durchgeführt,
b) die Satzung, die sonstige ortsrechtliche Bestimmung oder der Flächennutzungsplan ist nicht ordnungsgemäß öffentlich bekannt gemacht worden,
c) der Bürgermeister hat den Ratsbeschluss vorher beanstandet oder
d) der Form- oder Verfahrensmangel ist gegenüber der Gemeinde Kreuzau vorher gerügt und dabei die verletzte Rechtsvorschrift und die Tatsache bezeichnet worden, die den Mangel ergibt.
Kreuzau, den 19.04.2023
Der Bürgermeister - Ingo Eßer -

Wahlbekanntmachung

Umbenennung der katholischen Grundschule (KGS) Kreuzau
in eine Gemeinschaftsgrundschule (GGS)
1. Die Briefwahl zum Bürgerentscheid zur Umbenennung der KGS Kreuzau in eine GGS, für die Wahlberechtigten der Schülerinnen und Schüler der KGS Kreuzau, findet bis zum 14.05.2023 statt.
2. Die Wahlunterlagen sind für die Wahlberechtigten auf ihre Schule abgestimmt. Die Wahlberechtigten haben je Schülerin oder Schüler nur eine Stimme.
3. Der Wahlbrief mit dem Stimmzettel -im verschlossenen Stimmzettelumschlag- und der unterschriebenen „Versicherung an Eides statt“ ist so rechtzeitig der auf dem Wahlbriefumschlag angegebenen Stelle zu übersenden, dass er dort spätestens bis 14.05.2023, 23.59 Uhr eingeht. Der rote Wahlbriefumschlag kann auch bei der angegebenen Stelle abgegeben werden. Der Wahlbrief kann bei der Deutschen Post unentgeltlich (bereits frankiert) eingeliefert werden.
   Der Briefwahlvorstand tritt am 15.05.2023 um 8.30 Uhr im Rathaus Kreuzau, Bahnhofstr. 7, 52372 Kreuzau zusammen. Die Briefwahlunterlagen werden durch den Briefwahlvorstand geprüft und die verschlossenen Stimmzettelumschläge nach der Trennung von der „Versicherung auf Eides statt“ zur Feststellung des Wahlergebnisses den jeweiligen Stimmbezirken (Schulen) zugeordnet.
4. Jeder Wahlberechtigte kann sein Wahlrecht nur einmal und nur persönlich ausüben.

Wer unbefugt wählt oder sonst ein unrichtiges Ergebnis einer Wahl herbeifügt oder das Ergebnis verfälscht, wird mit Freiheitsstrafe bis zu 5 Jahren oder mit Geldstrafe bestraft. Der Versuch ist strafbar (§ 107a Abs. 1 und 3 des Strafgesetzbuches).
Kreuzau, den 18. April 2023
Der Bürgermeister
- Eßer -

Wahlbekanntmachung

Umbenennung der katholischen Grundschule (KGS) Stockheim
in eine Gemeinschaftsgrundschule (GGS)
1. Die Briefwahl zum Bürgerentscheid zur Umbenennung der KGS Stockheim in eine GGS, für die Wahlberechtigten der Schülerinnen und Schüler der KGS Stockheim, findet bis zum 14.05.2023 statt.
2. Die Wahlunterlagen sind für die Wahlberechtigten auf ihre Schule abgestimmt. Die Wahlberechtigten haben je Schülerin oder Schüler nur eine Stimme.
3. Der Wahlbrief mit dem Stimmzettel -im verschlossenen Stimmzettelumschlag- und der unterschriebenen „Versicherung an Eides statt“ ist so rechtzeitig der auf dem Wahlbriefumschlag angegebenen Stelle zu übersenden, dass er dort spätestens bis 14.05.2023, 23.59 Uhr eingeht. Der rote Wahlbriefumschlag kann auch bei der angegebenen Stelle abgegeben werden. Der Wahlbrief kann bei der Deutschen Post unentgeltlich (bereits frankiert) eingeliefert werden.
   Der Briefwahlvorstand tritt am 15.05.2023 um 10.00 Uhr im Rathaus Kreuzau, Bahnhofstr. 7, 52372 Kreuzau zusammen. Die Briefwahlunterlagen werden durch den Briefwahlvorstand geprüft und die verschlossenen Stimmzettelumschläge nach der Trennung von der „Versicherung auf Eides statt“ zur Feststellung des Wahlergebnisses den jeweiligen Stimmbezirken (Schulen) zugeordnet.
4. Jeder Wahlberechtigte kann sein Wahlrecht nur einmal und nur persönlich ausüben.

Wer unbefugt wählt oder sonst ein unrichtiges Ergebnis einer Wahl herbeifügt oder das Ergebnis verfälscht, wird mit Freiheitsstrafe bis zu 5 Jahren oder mit Geldstrafe bestraft. Der Versuch ist strafbar (§ 107a Abs. 1 und 3 des Strafgesetzbuches).
Kreuzau, den 18. April 2023
Der Bürgermeister
- Eßer -

Nachruf

Mit großer Trauer haben wir die Nachricht erhalten, dass unser früherer Mitarbeiter und Kollege

Herr Klaus Klein

verstorben ist.

Herr Klein trat am 1. Januar 1946 in den Dienst bei der Gemeinde bzw. beim früheren Amt Kreuzau ein. Er war zunächst als Verwaltungsangestelter und ab 1953 als Beamter mit Schwerpunkt im Bereich der Kämmerei und der Schulverwaltung tätig. Durch seine Sachkompetenz und ausgeglichene Wesensart erwarb er sich das uneingeschränkte Vertrauen des Gemeinderates, der Bürgerschaft und seiner Mitarbeiter.
Über 13 Jahre, bis zu seinem Ausscheiden am 31. März 1989, war Klaus Klein allgemeiner Vertreter des Gemeindedirektors. Das Ehrenamt des Schiedsmannes, welches er parallel zu seinem Dienst einige Jahren innehatte, hat er noch über seinen Eintritt in den Ruhestand hinaus fortgeführt.
Wir gedenken in aufrichtiger Trauer dem Verstorbenen und werden ihm stets ein ehrendes Andenken bewahren.

Für die Gemeinde Kreuzau

- Ingo Eßer -
Bürgermeister

-Oliver Büchel-
Personalratsvorsitzender

CATCHWORK
Dienstleistungen
rund um Haus und Garten
www.catchwork.info

WIR MACHEN DAS FÜR SIE! ENTRÜMPELUNG WIR MACHEN DAS FÜR SIE!

52399 Merzenich
Tel. 0178 3538525
Tel. 02421 39 49 90
info@catchwork.info

- Entrümpelungen
- Haushaltsauflösungen
- Haus- & Gartenrenovierungen
- Schrott- & Altmetallabholungen
- Umzüge

Nachtschwärmer? Eigenständig und engagiert?
Willkommen im Nachtwachen-Team HPZ ☺!

Nachtwachen (m/w/d) als Springer
für unser BeWo mit HD an den Standorten
Zülpich und Gemünd gesucht

HPZ StartBonus*
Jetzt bis zu 1.000,-€ sichern!
*Aktion bis zum 30.06.2023

Sicherer Arbeitsplatz ✓ Viele Fortbildungsmöglichkeiten ✓ Vergütung TVöD VKA ✓
Betriebl. Altersvorsorge ✓ Günstige Mitgliedschaft im Fitness-Studio ✓

Weitere Informationen unter:
www.lebenshilfe-hpz.de
Lebenshilfe HPZ gGmbH, Lena Voigt,
Aachener Straße 104, 53909 Zülpich
Tel. 02252 83504103, bewerbung@lebenshilfe-hpz.de

LEBENSHILFE HPZ
Heilpädagogisches Zentrum

AMTLICHE MITTEILUNGEN

Ratsinfo

Liebe Mitbürgerinnen und Mitbürger,
der Rat der Gemeinde Kreuzau hat in seiner 15. Sitzung am 18. April 2023 folgende wesentlichen Beschlüsse gefasst, über die ich Sie informieren möchte:

Änderung der Hundesteuersatzung
Der Rat hat die Änderung der Hundesteuersatzung beschlossen. Seit Jahresbeginn werden keine Hundesteuermarken mehr ausgegeben. Hintergrund ist, dass mittlerweile nahezu alle Hunde gechipt sind und dadurch für das Ordnungsamt identifizierbar sind. Die Pflicht, dem Hund eine Hundesteuermarke anzulegen bzw. diese nach Aufforderung vorzulegen entfällt damit. Zudem ist dies eine Erleichterung sowohl für Verwaltung wie für Hundehalter bei allen An- und Abmeldungen. Daneben waren einige redaktionelle Anpassungen in der Satzung erforderlich geworden. Die vollständige Satzung wird im Amtsblatt Mai 2023 veröffentlicht.

Machbarkeitsstudie zur Errichtung eines Parkhauses auf dem Lorenz-Parkplatz in Kreuzau
Der Parkdruck im Kreuzauer Zentralort erfordert das Nachdenken über alternative Lösungen für das Langzeit-, Kurzzeit- und Anwohnerparken. Der Rat hatte die Verwaltung im vergangenen Jahr beauftragt, die Möglichkeiten zur Errichtung eines Parkhauses auf dem „Lorenz-Parkplatz“ in Kreuzau im Rahmen einer Machbarkeitsstudie prüfen zu lassen. Das Ergebnis dieser Untersuchung wurde den Fachausschüssen vorgestellt. Danach ist eine baurechtliche und –technische Umsetzung grundsätzlich möglich. Der Rat hat jetzt die Verwaltung beauftragt, ergänzend eine Wirtschaftlichkeitsberechnung erstellen zu lassen, bevor eine abschließende Umsetzungsentscheidung getroffen werden soll.

Unterstützung kostenträchtiger Angebote der Generationenbeauftragten für Seniorinnen und Senioren
Der Rat hatte beschlossen, Mittel bereitzustellen, um einkommensschwache Seniorinnen und Senioren bei gemeindlichen Veranstaltungen entlasten zu können. Das dahinter liegende Konzept der Generationenbeauftragten wurde dem Rat vorgestellt. Danach sollen Personen, die Grundsicherungsleistungen, Bürgergeld, Wohngeld oder ähnliche Leistungen erhalten, finanziell unterstützt werden, indem der Teilnahmepreis reduziert wird. Der Rat hat dem Vorschlag einstimmig zugestimmt.

Neubau der Peter-Clemens-Brücke
Nach Besichtigung durch den Bauausschuss, Vorstellung einer Entwurfsplanung durch ein beauftragtes Fachingenieurbüro und ausführlicher Diskussion hat der Rat hat dem Neubau der Peter-Clemens-Brücke über den Mühlenteich, Ecke Schul-/Teichstraße im Ortsteil Kreuzau einstimmig zugestimmt. Die Verwaltung wurde beauftragt, die Ausbauplanung zu erstellen und die Vergabe in die Wege zu leiten. Der Neubau der Brücke ist für das Jahr 2024 vorgesehen. Die aktuelle Kostenschätzung beläuft sich auf 532.000 Euro

Änderung des Flächennutzungsplans und Aufstellung des Bebauungsplans „ALDI-Erweiterung und Drogeriemarkt Kreuzau“
ALDI will die bestehende Filiale in Kreuzau erweitern. Geplant ist der Abriss und Neubau der bestehenden ALDI Filiale an gleicher Stelle sowie gleichzeitig ein Abriss des leerstehenden ehemaligen Raiffeisenmarkts mit anschließendem Neubau eines Drogeriemarkts. Entsprechende Bauvoranfragen wurden bereits Anfang 2022 bei den Fachbehörden gestellt und die Umsetzungsvoraussetzungen erörtert. Für das Vorhaben ist es erforderlich, Flächennutzungsplan und Bebauungsplan zu ändern. Künftig wird ein Sondergebiet für den Einzelhandel festgesetzt werden. Der Gemeinderat hat den Planüberlegungen zugestimmt und die Verwaltung beauftragt, das

baurechtlich vorgeschriebene öffentliche Beteiligungsverfahren durchzuführen. Damit sollen die Voraussetzungen geschaffen werden, zum einen die ALDI-Filiale zu modernisieren und damit den seit über 30 Jahren vorhandenen Standort in Kreuzau zu sichern. Des Weiteren kann auf diese Weise ein Standort für einen zentral gelegenen Drogeriemarkt geschaffen werden, was einem vielfach seit Schließung des „Schlecker-Marktes" vor über 10 Jahren öffentlich ausgesprochenen Wunsch entspricht.

Ausführungsbeschluss zur Straßenbaumaßnahme „In der Held"

Nach dem geltenden Straßen- und Wegekonzept der Gemeinde Kreuzau ist der Straßenausbau der Straße „In der Held" in Untermaubach für dieses Jahr vorgesehen. In zwei Anliegerversammlungen wurden durch Verwaltung und beauftragtem Ingenieurbüro alternative Entwurfsplanungen vorgestellt und erörtert. Dabei ging es z.B. um Ausbauart und -standard, die Anlegung von Parkplätzen und Grünbeeten. Der Gemeinderat hat unter Abwägung von Individual- und Allgemeininteressen eine kompromisshafte Ausführungsplanung beschlossen. Die Verwaltung wurde beauftragt, ein entsprechendes Leistungsverzeichnis erstellen zu lassen und die Maßnahme zur Ausführung auszuschreiben. Der Baubeginn ist für den Sommer vorgesehen.

Errichtung von zwei Mehrfamilienhäusern im Ortsteil Winden, Kelterstraße 50

Bereits im Dezember ist bei der Gemeindeverwaltung der Antrag auf Einleitung eines Vorhabenbezogenen Bebauungsplanes zur Errichtung von zwei Mehrfamilienhäusern mit gemeinsamer Tiefgarage in Winden, Kelterstraße 50 eingegangen. Aufgrund des baulichen Zustandes und der Lage auf dem Grundstück sollen die heutigen baulichen Anlagen aufgegeben werden. Mit der Realisierung wird den Zielen einer nachhaltigen und zeitgemäßen Gemeindeentwicklung gefolgt. Der Rat hat in seiner Sitzung einstimmig die Aufstellung des vorhabenbezogenen Bebauungsplanes beschlossen und die Verwaltung beauftragt, die baurechtlich vorgeschriebene öffentliche Beteiligung durchzuführen.

Änderung des Flächennutzungsplanes und des Bebauungsplanes Winden „Pflegewohnheim Winden"

Ende 2019 wurde eine verbindliche Pflege-Bedarfsplanung für den Kreis Düren mit einer kommunenscharfen Planungsebene beschlossen. Für die Gemeinde Kreuzau bedeutet dies, dass der Bedarf an über 200 zusätzlichen Plätzen im vollstationären Bereich der Pflege anerkannt wurde. Aktuell wird eine Planung für ein Pflegeheim im Zentrum von Kreuzau mit 80 Plätzen verfolgt. Dies genügt jedoch nicht, um den Bedarf der Gemeinde zu erfüllen.

Ein privater Investor hat die Bereitschaft signalisiert, im Ortsteil Winden ein besonderes Wohn- und Pflegeprojekt für ältere Menschen entstehen zu lassen. Das Vorhaben soll den Einwohnern im Heimatort selbstbestimmtes Wohnen im Alter in einem ausgewogenen sozialen Umfeld bei sinnvollen Service- und notwendigen Pflegeangeboten mit Gemeinschaftsaktivitäten ermöglichen.

In über zwei Jahren wurden in den baurechtlich vorgeschriebenen öffentlichen Beteiligungsverfahren die Voraussetzungen für eine planungsrechtlich sichere Grundlage zwischen Verwaltung, Fachbehörden und Fachplanern erörtert.

Mit der vom Gemeinderat nunmehr beschlossenen Feststellung der Flächennutzungsplanänderung und der Aufstellung des Bebauungsplans konnten die bauplanungsrechtlichen Voraussetzungen für eine Neubebauung bzw. Folgebebauung geschaffen werden.

Interkommunale Zentrale Vergabestelle

Der Gemeinderat hat den Beitritt zur interkommunalen Vergabestelle bei der MILAN Kommunale Dienstleistungsgesellschaft mbH mit Sitz in Niederzier beschlossen. Diese Gesellschaft nimmt bereits heute Aufgaben der zentralen Vergabestelle von zehn weiteren Kommunen im Kreis Düren wahr. Durch die interkommunale Zusammenarbeit ergeben sich für die Gemeinde Synergieeffekte in personeller und finanzieller Hinsicht.

Grunderwerb für den Bau eines Regenrückhaltebeckens in Stockheim

In den vergangenen Jahren stellen Starkregenereignisse insbesondere in den Sommermonaten aufgrund der zunehmenden Intensivität und Dauer eine große Herausforderung für die Regenwasserkanäle der Gemeinde Kreuzau dar. Im Zentrum von Stockheim waren hiervon wiederholt mehrere Straßenzüge betroffen. Eine hydraulische Berechnung des Kanalnetzes hat die Anlegung eines Regenrückhaltebeckens empfohlen. Der hierfür erforderliche Grunderwerb konnte nunmehr getätigt werden.

Ersatzbeschaffung von zwei Mehrzweckfahrzeugen für die Freiwillige Feuerwehr

In Umsetzung des geltenden Brandschutzbedarfsplans wurde die Ersatzbeschaffung von zwei Mehrzweckfahrzeugen für die Löschgruppen Kreuzau und Untermaubach nach erfolgter Ausschreibung durch die Kommunalagentur beschlossen.

Energetische Sanierung der Heizungsanlage im Schulzentrum Kreuzau

Um die Energiekosten senken zu können und eine optimale Beheizung des gesamten Schulzentrums zu erreichen, sind die Durchführung eines hydraulischen Abgleiches und die Anpassung der Heizzentrale unabdingbar. Der Rat hat einstimmig der Auftragsvergabe der jetzt anstehenden Ertüchtigung der Heizkreise in den Gebäudeteilen B und C zugestimmt. Der Auftrag soll kurzfristig erteilt werden.

Sanierung der Zufahrt und des Vorplatzes am feuerwehrgerätehaus Stockheim

Der geltende Brandschutzbedarfsplan sieht unter anderem die Sanierung der Zufahrt und des Vorplatzes am Feuerwehrgerätehaus in Stockheim vor. Im Rahmen dieser Maßnahme werden große Flächen des Vorplatzes befestigt, der Hof der Zufahrt asphaltiert und der betroffene Kanal saniert. Der Rat hat einstimmig der seitens der Verwaltung vorgeschlagenen Durchführung der Maßnahme zugestimmt. Die Aufträge werden kurzfristig erteilt.

Alle Sitzungsvorlagen zum öffentlichen Teil der Sitzungen des Gemeinderates und seinen Fachausschüssen können im Ratsinformationssystem auf der Homepage der Gemeinde Kreuzau unter ratsinfo.kreuzau.de eingesehen werden.

Tolle Eröffnungsfeier am Erlebnisraum Mühlenteich

Neugestaltetes Areal weckt große Begeisterung bei Jung und Alt am Mühlenteich

Das lange Warten hatte endlich ein Ende: mit einem bunten Fest wurde nach gut einem Jahr Bauzeit der umgestaltete Erlebnisraum zwischen Auf der Tuchbleiche und Teichstraße am 24.03.2023 in Kreuzau eröffnet. Ab 13 Uhr versammelten sich bei zwar starkem Wind, aber zunächst noch Sonnenschein viele Familien aus der Gemeinde, geladenen Gäste aus der Politik und Gesellschaft sowie die an der Planung und Umsetzung Beteiligten. Allen Anwesenden jeden Alters standen die Freude und Begeisterung über das Ergebnis vor Ort ins Gesicht geschrieben.

Das Areal zwischen Auf der Tuchbleiche und Teichstraße im Zentralort Kreuzau wurde, wie Bürgermeister Ingo Eßer es ausdrückte, als Rohdiamant bei den Planungen zum Masterplan Kreuzau ausgemacht und erstrahlt nun als geschliffenes Schmuckstück. Die Kosten für die Maßnahme belaufen sich auf 1,7 Millionen Euro, wovon rund 1,2 Millionen Euro aus der Städtebauförderung im Rahmen der

Umsetzung des Masterplans kommt. Der Raum lädt ein zum Verweilen in der Natur, zum Zusammenkommen im Freien, zum Genießen von Zeit und Gemeinschaft. Es ist entstanden, was ein öffentlicher Platz in einer Gemeinde schaffen soll.

Die neue Spielanlage kann sicherlich als das Herzstück des umgestalteten Erlebnisraums beschrieben werden. Hier können sich Kinder aller Altersstufen in für sie angelegten Spielbereichen aufhalten. Es gibt eine Nestschaukel und ein Spielehäuschen für die Kleinen und ein Klettergerüst mit Riesenrutsche für die Großen. Ein Highlight ist der Wasserspielplatz mit Feuerwehrpumpe und Matschtisch. Einen solchen haben sich die Kinder bei der vorangegangenen Beteiligung besonders gewünscht und der Rat hat der wartungs- und kostenintensiven Errichtung des Wasserparks zugestimmt. Der Spielplatz ist der erste barrierefreie und inklusive Spielplatz der Gemeinde.

Der Erlebnisraum ist jedoch weit mehr als ein Spielplatz. Das gesamte Areal wurde für alle Generationen geplant und umgesetzt. Dort, wo früher nur Wiese und Wildwuchs war, wurden Wege angelegt, entlang derer sich Sitzgelegenheiten finden lassen, die zum Ruhen und Genießen einladen. Es wurden eine Vielzahl sehr hochwertiger, vielfältiger und klimaresilienter Bäume, Sträucher, Stauden und Blühpflanzen gesetzt, die den Ort schon bald in eine bunte Oase verwandeln werden. Die Gestaltungsgrundlage der Landschaftsarchitektinnen und -architekten aus dem Büro Reepel Schirmer war dabei, dass sich der neue Erlebnisraum durch den Einsatz von natürlichen Materialien und organischen Formen in seine Umgebung einfügt und im Einklang mit dem alten Baumbestand eine attraktive Parkanlage bildet. Die Spielgeräte, der Zaun und die Sitzmöbel sind aus Holz gefertigt. Als prägender Stein wurde Grauwacke gewählt, die als Einfassung der Spielbereiche in kleinem Format und als große Sitzblöcke das Gelände strukturiert. Es wurden aber auch andere Materialien verwendet wie Sitzkiesel aus Glasfaserbeton und ein Sickerpflaster aus hochwertigem Betonstein. Das Element Wasser wird zusätzlich zum Wasserspielplatz dadurch erlebbar, dass der Spich nun über Trittsteine übergequert werden kann.

Eine echte Premiere hält der Raum auch bereit: Bei den beiden neuen Teichbrücken handelt es sich um Nr. 5 und 6 deutschlandweit bzw. um die ersten beiden Bauwerke dieser Art in Nordrhein-Westfalen. Die Besonderheit ist, dass bei der Bauart der sogenannten Carbonbetonbrücken komplett auf Stahl als Bewehrung verzichtet wird. Stattdessen besteht die Bewehrung der Brücken aus Textilfasern. Dadurch werden die Brücken nicht nur leichter, sondern sind besonders ressourcenschonen hergestellt und langlebiger. Die Planung fand aus dem Ingenieurbüro Cornelissen und Partner in Kooperation mit der RWTH Aachen statt.

Das Fest wurde leider früher als gewünscht durch das Einsetzen von starkem Regen beendet. Bis dahin war es eine wunderbare Veranstaltung, bei dem alle auf ihre Kosten kamen. Der Spielplatz war voller Kinderlachen und wurde im Rahmen einer Spielplatzrallye entdeckt. Das Junge Orchester Kreuzau hat für musikalische Untermalung gesorgt. Alle Gäste haben leckere Waffeln genießen können, die dankenswerter Weise in dem von Languste Catering zur Verfügung gestellten Food Truck frisch gebacken werden konnten.

Ein besonderer Dank gilt an dieser Stelle noch der Fotografin Uschi Kitsche, die den Tag in Bildern festgehalten hat. Die Bilder sind für alle zugänglich und können über den Link heruntergeladen werden.

https://apps.scrappbook.de/share/ryFPZAAx3

Spielplatzrallye: Gewinnerinnen und Gewinner ausgelost!

Während des Eröffnungsfest am Erlebnisraum Mühlenteich konnten die Kinder bei einer Spielplatzrallye teilnehmen. Ausgestattet mit einer Karte, auf der sechs Aufgaben und Fragen zu beantworten waren, konnten sie so das gesamte Areal spielerisch entdecken. Bis zum plötzlich einsetzenden Regen haben knapp 100 Kinder allein oder mit Hilfe von den Großen mitgemacht. Wenn die Aufgabe erfüllt und die Karte ausgefüllt war, gab es eine kleine Geschenktüte.

Aus allen Teilnehmenden wurden im Nachgang drei Karten gezogen. Die drei Glücklichen erhalten jeweils einen Gutschein von einem Kreuzauer Geschäft und werden vom Dorfmanagement benachrichtigt. Gewonnen haben Jonas, Mira und Ida – herzlichen Glückwunsch!

Hans-Josef Schuster

Schlossermeister und Schweißfachmann
Sachverständiger für das Metallbauhandwerk

Seit 1991

- Industriemontagen
- Stahlbau
- Fenster und Türen in Holz, Kunststoff und Alu
- Treppen
- Geländer in Stahl und Edelstahl
- Überdachungen

Telefon (02427) 316 Fax (02427) 901710
Mobil 0173 - 5418076

TAXI **DORA** GmbH & Co. KG
Düren – Kreuzau – Nideggen

Fahrten zu allen Anlässen
Krankenbeförderung
Rollstuhlbeförderung
Firmenkundenservice
Flughafentransfer
Kurierfahrten

Kreuzau
02422-6181

Düren
02421-58055

Urbanusstraße 1 · 52372 Kreuzau
Telefax 02422-6543 · info@taxidora.de · www.taxidora.de

Street Food aus aller Welt

Streetfood Drink & Music Festival vom 5. - 7. Mai 2023 am Dorfbrunnen
Bald ist es soweit - Zeit für Leckereien aus aller Welt! Die Streetfood-Agentur vom Niederrhein macht Station in Kreuzau und möchte mit Street Food Highlights auf dem Platz „Am Dorfbunnen“ im Herzen von Kreuzau aufwarten.
Vom 5. - 7. Mai 2023 bieten zahlreiche Stände auf dem „Street Food Drink & Music Festival“ abwechslungsreiche Geschmacksexplosionen mit Fleisch, Vegetarischem, Veganem und Süßem an - so ist für jeden etwas dabei!
„Und wenn Speisen übrigbleiben, werden diese von lokalen Organisationen abgeholt und an Bedürftige weitergegeben“, erklärt Projektleiter Danny Silver das nachhaltige Agenturkonzept. Dieses wirkt sich auch auf die Aussteller aus, die zusätzlich durch gesetzliche Vorgaben verpflichtet sind, umweltfreundliches Geschirr zu nutzen.
Die Streetfood-Agentur verbindet mit dem Wort „Street Food“ aber viel mehr als Essen und Trinken: Street Food ist ein Gefühl von Lebensfreude, guter Stimmung und einem gewissen Erlebnisfaktor. „Es ist ein Festival für die gesamte Familie, auf dem Menschen aller Altersklassen zusammenkommen und gemeinsam Spaß haben“, so Silver. Hier kann zu Livemusik getanzt werden, die Kleinsten haben Spaß beim Kinderprogramm und die Erwachsenen lassen sich bei gutem Essen und Trinken von Musikbands auf der Bühne unterhalten.
Das Festival findet „Am Dorfbrunnen“ in der Hauptstraße 20 in 52372 Kreuzau zu folgenden Zeiten statt:
Freitag, 05. Mai, 17 – 22 Uhr
Samstag, 06. Mai, 12 – 22 Uhr
Sonntag, 07. Mai, 12 – 20 Uhr
Wir freuen uns auf viele Besucherinnen und Besucher und auf eine spannende kulinarische Weltreise!

Tag der Städtebauförderung

STÄDTEBAU-FÖRDERUNG
von Bund, Ländern und Gemeinden

Tag der Städtebauförderung 2023

Am 13.05.2023 ist „Tag der offenen Tür“ im Dorfbüro
Unter dem Motto „Wir im Quartier“ wird auch in diesem Jahr am 13. Mai 2023 wieder der Tag der Städtebauförderung begangen. An diesem Tag sind die Kommunen, die Fördergelder aus der Städtebauförderung erhalten, eingeladen, sich und die geförderten Maßnahmen, die zu einer Aufwertung des Fördergebiets beitragen, zu präsentieren. Im letzten Jahr wurde anlässlich des Aktionstages der neugestaltete Dorfplatz feierlich eröffnet. In diesem Jahr lädt das Dorfmanagement zum „Tag der offenen Tür“ ins Dorfbüro ein. Die Dorfmanagerinnen werden über die abgeschlossenen und anstehenden Baumaßnahmen informieren. Es gibt die Möglichkeit, sich auf einer „Wand der Möglichkeiten“ mit Ideen zum Thema „Das wünsche ich mir für Kreuzau“ einzubringen. Es wird eine Ausstellung zur Historie der Mühlenteiche geben, in die sich alle Besucherinnen und Besucher im Rahmen einer Schreibwerkstatt gleich mit einschreiben können.
Das Team vom Dorfmanagement freut sich auf viel Zulauf und gibt gerne Auskunft am 13.05.2023 von 10 – 14 Uhr im Dorfbüro, Hauptstraße 68 in 57232 Kreuzau.

Kreuzau radelt

STADTRADELN
Radeln für ein gutes Klima

Gemeinde Kreuzau radelt für ein gutes Klima
Vom 1. - 21. Juni 2023 sind alle Bürgerinnen und Bürger aus Kreuzau herzlich eingeladen, in die Pedale zu treten. Die Gemeinde Kreuzau nimmt zum ersten Mal am internationalen Wettbewerb für Radverkehr und Klimaschutz „Stadtradeln“ des Netzwerks Klimabündnis teil.
Das Ziel ist es, in diesem vorgegebenen Zeitraum als Gruppe oder einzelner möglichst viele Kilometer mit dem Fahrrad zurückzulegen, um die individuellen und kommunalen CO^2-Emissionen zu senken.
Mitmachen können alle, die entweder in Kreuzau wohnen oder arbeiten. Es gibt keine Mindestanforderung – ganz im Gegenteil trägt jeder geradelte Kilometer zum Klimaschutz bei! Das „Stadtradeln“ bringt den Nutzen des Fahrradfahrens für Gesundheit und Klima in den Fokus der Öffentlichkeit. Die Stabstelle Klimaschutz und Mobilitätsmanagement der Gemeinde Kreuzau möchte mit der Kampagne Menschen zum Umstieg auf das Fahrrad bewegen – für Freizeitfahrten, aber auch für Pendlerverkehre. Die mit dem Fahrrad erradelten Kilometer können nach der Registrierung der Teilnehmerinnen und Teilnehmer auf der Seite www.stadtradeln.de/kreuzau eingetragen werden.
Alle Bürgerinnen und Bürger sind herzlichst eingeladen an dieser Aktion mitzumachen. Die Teilnahme ist natürlich kostenlos. Anmeldung unter www.stadtradeln.de/kreuzau. Weitere Fragen beantwortet Ihnen Yannick Hüttl unter 02422 507-451 oder mobil@kreuzau.de.
Wir freuen uns auf viele Mitstreiterinnen und Mitstreiter.

Fotowettbewerb

„De schönnste Vorjaade von Krözau 2023“ wird gesucht
Erneut lädt das Dorfmanagement alle Hobbygärtnerinnen und Hobbygärtner ein, am Fotowettbewerb zum Thema Vorgärten teilzunehmen. Zeigen Sie uns, wie sie ihren Vorgarten gestaltet haben, um die heimische Insektenwelt zu fördern und eine vielfältige Pflanzenwelt zu schaffen.
Gesucht werden Fotos von Vorgärten, die durch Kreativität und Schönheit überzeugen. Egal, ob Sie eine kleine Grünfläche oder einen großen Garten besitzen – jeder Vorgarten hat seinen eigenen Charme und seine eigene Geschichte zu erzählen.
Lassen Sie uns an Ihrem Erfolg teilhaben und nehmen Sie am Fotowettbewerb teil. Alle Einsendungen werden von einer Fachjury bewertet. Die Gewinnerinnen und Gewinner werden nicht nur mit einem großartigen Preis belohnt, die schönsten Einsendungen werden während des jährlichen Ortsfests auch im Dorfbüro ausgestellt.
Teilnehmen können alle Haushalte aus der Gemeinde Kreuzau. Bitte geben Sie Ihren Namen und Kontaktdaten sowie Ihre Adresse an. Fotos können per Mail an dorfbuero@kreuzau.de oder natürlich persönlich im Dorfbüro, Hauptstraße 68, 53272 Kreuzau eingereicht werden. Einsendeschluss ist der 11. August 2023.
Das Team vom Dorfmanagement freut sich auf Ihre Teilnahme und ist gespannt auf die Einsendungen.

Gemeinde Kreuzau ehrt erfolgreiche Sportlerinnen und Sportler

Nach der Zwangspause durch Corona konnte die Gemeinde Kreuzau endlich wieder zur Sportlerehrung einladen und die Erfolge der Sportlerinnen und Sportler aus 2022 auszeichnen. Bürgermeister Ingo Eßer machte deutlich, wie wichtig der Sport für eine Gemeinde, aber auch für jeden Einzelnen ist.
Erstmalig begleiteten die lokalen Musiker KEV und die Müpies durch den Abend. Das Rahmenprogramm wurde durch den TurnClub Kreuzau tatkräftig mit eindrucksvollen Showeinlagen der Judo- und Ju-Jutso-Abteilung unterstützt.

Mit Bronzemedaillen ausgezeichnet wurden:
Maryam Yusupov, Caroline Fischbach, Serafina Malzbender, Milan Löhr, Anna Peeters, Chiara Malzbender (Turn-Club 1889 Kreuzau e. V., Judo),
Tim Lukas Rosenzeig, Darian Cornelius (Tischtennisfreunde Kreuzau 1949 e.V.),
Freya Weyermann (Dürener Fechtclub),
Josef Mohr, Jochen Meurer, Heinz Adolf Starkens, Patrick Dederichs, Johannes Conzen, (Sportschützenclub Drove 1965 e.V.),
Gerd Zilken (Billard-Club Winden e.V.),
Silia Menzel, Andreas Hecht (Turnverein Germania 1903 Obermaubach e.V.).
Mit Silbermedaillen ausgezeichnet wurden:
Mohamad Shalabi, Magdalena Kartuszynski (Turn-Club 1889 Kreuzau e. V., Judo),
Franziska Schönau, Martin Cornelius (Tischtennisfreunde Kreuzau 1949 e.V.),
Gerd Schnitzler (Tischtennisclub 1950 Winden e. V.),
Walter Zurhelle, Roland Binz, Christina Starkens (Sportschützenclub Drove 1965 e.V.),
Patrick Becker, Berthold Becker (Billard-Club Winden 1970 e.V.),
Michael Hess (Schlittenhunderennen).
Bei den Mannschaften erreichten Bronze:
Tischtennisfreunde Kreuzau 1949 e.V. mit 3 Teams,
Billard-Club Winden 1970 e.V. mit 2 Teams,
Sportschützenclub Drove 1965 e.V. mit 2 Teams.

Bei den Mannschaften erreichten Silber:
Tischtennisfreunde Kreuzau 1949 e.V. mit 2 Teams,
TC Stockheim mit 1 Team.

(von links: Bürgermeister Ingo Eßer, Karl Kupper, Ingo Cremer, Jörg Undorf)

Herausragend waren die Ehrungen in Gold:
Ingo Cremer erhielt die Medaille in Gold, er erreichte bei den World Police and Fire Games den 1. Platz im Bankdrücken und im Kraftzweikampf und ist somit Weltmeister in beiden Disziplinen.
Karl Küpper von den Tischtennisfreunden Kreuzau 1949 e.V. erreichte den 1. Platz im Einzel Westdeutsche Senioren-Meisterschaften Klasse Herren AK 75.
Jörg Undorf vom Billard-Club Winden 1970 e.V. erreichte den 2. Platz der Deutschen Meisterschaft und Karsten Keutgen vom Turnverein Germania 1903 Obermaubach e.V. erreichte den 1. Platz im Speerwurf der LVN-Seniorenmeisterschaften sowie den 1. Platz der Region-Seniorenmeisterschaften.
Besonders geehrt wurden außerdem die in den Vereinen ehrenamtlich Tätigen, die in der Vereinsarbeit unverzichtbar sind. Mit der Silbermedaille wurden folgende Funktionäre ausgezeichnet:
für das Jahr 2021
Marianne Keggenhoff – FC Fortuna 1910 Maubach e.V.
Gerd Heidbüchel – Sportschützen Club Drove 1965 e.V.
für das Jahr 2022
Arnold Wolff – Sportfreunde Üdingen 1912 e.V.

(von links: Dittmar Gerwin als Vertreter für Gerd Heidbüchel, Bürgermeister Ingo Eßer, Marianne Keggenhoff, Arnold Wolff)

Die Gemeinde Kreuzau wünscht allen Sportlerinnen und Sportlern weiterhin anhaltend sportlichen Erfolg bei zukünftigen Wettkämpfen.

Charly's Werkstatt

KFZ-MEISTERBETRIEB

- Kompletter Service rund ums Auto nach Herstellervorgabe
- Wohnmobilservice / Reparaturen
- Automatikgetriebe-Service
- Unfallinstandsetzung
- Reifenservice und Einlagerung
- Rasenmäher und Gartenkleingeräterepraturen

Seit über 20 Jahren Ihr verlässlicher Partner rund ums Auto

Vor dem Bruch 4-6 · 52372 Kreuzau

Tel.: 02422 901150 · kriegerkreuzau@aol.com

GTÜ PRÜFSTÜTZPUNKT
www.becker-strang.de

Geplante Aktivitäten 2023

für Kreuzauer Seniorinnen und Senioren
Liebe Seniorinnen und Senioren,
jetzt, wo Treffen, Ausflüge und Aktivitäten wieder möglich sind, nachfolgend die vorläufigen Termine zum Vormerken für Ihren Kalender:

10.05.2023	ganztags	Ausflug in den Kölner Zoo
17.05.2023	14.30 Uhr	1. Pedelec- und E-Bike-Training mit der Polizei Düren, Schulgelände Gymnasium/Sekundarschule
07.06.2023	11.00 – 13.00 Uhr	„Alles aus einem Topf“ Süppchen-Essen und anschließender Spaziergang unter dem Motto: „Aktiv vor Ort“ im Caritas-Café, Friedenau
12.07.2023	11.00 – 13.00 Uhr	„Alles aus einem Topf“ Süppchen-Essen und anschließender Spaziergang unter dem Motto: „Aktiv vor Ort“ im Caritas-Café, Friedenau
02.08.2023	14.00 – 17.00 Uhr	Mitmach-Seminar: Erste-Hilfe beim Baby und Enkelkind mit der AOK im Großen Sitzungssaal, Rathaus Kreuzau
10.08.2023	14.30 Uhr	2. Pedelec- und E-Bike-Training mit der Polizei Düren, Schulgelände Gymnasium/Sekundarschule
06.09.2023	ganztags	Große Rheinfahrt mit Aufenthalt in Boppard
18.10.2023	11.00 – 13.00 Uhr	„Alles aus einem Topf“ Süppchen-Essen und anschließendes Programm unter dem Motto: „Aktiv vor Ort“ im Caritas-Caritas-Café, Friedenau
15.11.2023	11.00 – 13.00 Uhr	„Alles aus einem Topf“ Süppchen-Essen und anschließendes herbstliches Programm unter dem Motto: „Aktiv vor Ort“ im Caritas-Café, Friedenau
13.12.2023	11.00 – 13.00 Uhr	„Alles aus einem Topf“ Süppchen-Essen und anschließendes vorweihnachtliches Programm unter dem Motto: „Aktiv vor Ort“ im Caritas-Café, Friedenau

Über Anmeldezeiten, Vorverkauf und Programmerweiterungen informiere ich Sie rechtzeitig im Amtsblatt und auf der Homepage der Gemeinde Kreuzau.
Freuen Sie sich auf nette Kontakte und einen regen Austausch.
Für Fragen und Anregungen wenden Sie sich bitte an die Generationenbeauftragte, Frau Paillon, Telefon 02422 507-108.

Seniorenausflug zum Kölner Zoo

Bushaltestellen für den Zustieg am 10. Mai
Zur Seniorenfahrt ist die Hin- und Rückreise möglichst wohnortnah geplant. Für die große Anzahl der Mitreisenden stehen drei Reisebusse zur Verfügung. Jeder Bus ist nummeriert, Busbegleiterinnen und Busbegleiter geben gerne Auskunft.

Abfahrzeiten:

BUS 1:	
09.00 Uhr	Obermaubach, Parkplatz Café Flink
09.05 Uhr	Untermaubach gegenüber Friedhof, Rurstr. 6
09.15 Uhr	Winden, Bushaltestelle Schule, Maubacher Str./ Ecke Urbanusstr.
09.25 Uhr	Kreuzau, Bürgerhaus
BUS 2:	
09.00 Uhr	Drove, Kirmesplatz, Wewordenstr./Ecke Drovestr.
09.10 Uhr	Kreuzau, Bürgerhaus
BUS 3:	
09.00 Uhr	Kreuzau, Bürgerhaus
09.10 Uhr	Stockheim, Andreasstr., Haltestelle Sparkasse

Die Rückfahrt ist für 17.30 Uhr ab dem Parkplatz am Kölner Zoo auf direkter Strecke nach Kreuzau und zu den jeweiligen Ortsteilen geplant.
Für den Ausflug gibt es noch wenige Karten!
Diese werden am 02. Mai im Rathaus Kreuzau, Zimmer 108, von 8.30 Uhr bis 12.00 Uhr verkauft.
Der Kostenbeitrag wird von der Gemeinde Kreuzau unterstützt und beträgt 35,00 € pro Person für die Fahrt im 4-Sterne Reisebus inkl. des Zooeintritts als Gruppenpreis.
Bei **Vorlage eines entsprechenden Nachweises** (Grundsicherung, SGB II, job-com, Wohngeld) reduziert sich der Gesamtpreis f**ür Kreuzauer Bürgerinnen und Bürger auf 25,00 €.**
Fragen richten Sie gerne an die Generationenbeauftragte im Rathaus Kreuzau, Frau Paillon, Telefon: 02422 507-108.

Interessanter Ausflug zur Abtei Mariawald

Nach der Corona-Pandemie fand am 15.03.2023 die erste Seniorenfahrt im Jahr 2023 statt. Bei schönstem Sonnenschein machten sich knapp 30 Seniorinnen und Senioren auf dem Weg durch die wunderschöne Voreifel und trafen am frühen Nachmittag in Mariawald ein. Nach einem kurzen Abstecher in den Klosterladen fand eine Klosterführung statt, welche mit angesetzten 1,5 Stunden als viel zu kurz

empfunden wurde. Die beiden Führer verstanden es, sehr kurzweilig viel Interessantes zur Entstehung, geschichtlichen Entwicklung und Leben im Kloster Mariawald zu erzählen und wurden nicht müde, Fragen zu beantworten. Die Seniorinnen und Senioren erhielten einen Einblick in das Leben und die Arbeit der Mönche und durften in viele interessante Bereiche einen Blick werfen. Hierzu zählten unter anderem die Sakristei und die Kapitel wie auch die Bücherei oder der Saal, in dem früher gemeinsam gegessen wurde.
In der Klostergaststätte wurde anschließend eine Stärkung eingenommen und sich wieder aufgewärmt, denn im Kloster leben keine Mönche mehr und dementsprechend wird dort auch nicht geheizt, so dass es dem ein oder anderen durchaus angesichts der noch frischen Temperaturen etwas kalt wurde.

Um 17.30 Uhr ging es dann schon wieder zurück Richtung Heimat, ein interessanter und lehrreicher Ausflug war viel zu schnell zu Ende.

Lärm bei Gartenarbeiten

Mit steigenden Temperaturen steigt auch die Lust auf gärtnerische Aktivitäten im heimischen Garten. Doch was ist wann erlaubt?
Neben dem Rasenmäher kann auch die Nutzung anderer Gartengeräte aufgrund des hierdurch entstehenden Lärms zu Nachbarschaftsstreit führen. Um die Nachbarn vor Lärm zu schützen, wird in der Geräte- und Maschinenlärmschutzverordnung (32. BImSchV) in Abschnitt 3, § 7 (Betrieb in Wohngebieten), die gesetzliche Grundlage für den Betrieb von Gartengeräten in Wohngebieten und sonstigen empfindlichen Gebieten geregelt.

Vorschriften für Rasenmäher und Co.
Die Verordnung bezieht sich auf eine ganze Reihe von Gerätearten, die zur Gartenarbeit im Freien eingesetzt werden und dabei viel Lärm erzeugen können. Unter anderem unterliegen folgende Gerätetypen einer zeitlichen Nutzungseinschränkung:

- Rasenmäher,
- Heckenscheren,
- Motorkettensägen,
- Schredder/Zerkleinerer
- Vertikutierer
- Hochdruckwasserstrahlmaschinen

Ruhezeiten beachten
Die aufgeführten sowie weitere lärmerzeugende Geräte dürfen entsprechend der v.g. Verordnung nur werktags zwischen 07:00 und 20:00 Uhr verwendet werden. Der Gebrauch an Sonn- und Feiertagen ist ganztägig verboten.
Geräte, die besonders viel Lärm erzeugen, fallen unter ein verschärftes Betriebsverbot und dürfen nach der 32. BImSchV nur werktags und nur zwischen 09:00 und 13:00 Uhr sowie zwischen 15:00 und 17:00 Uhr zum Einsatz kommen.
Diese weitergehende zeitliche Nutzungseinschränkung gilt aber lediglich für Freischneider, Grastrimmer/Graskantenschneider sowie Laubbläser und Laubsammler, die nicht mit dem gemeinschaftlichen Umweltzeichen der EU gekennzeichnet sind.

Mittagsruhe freiwillig einhalten
Für die übrigen Geräte legt die Verordnung keine besondere Mittagsruhe fest. Da es für den Lärmschutz in der Mittagszeit auch keine andere allgemein gültige Regelung in sonstigen öffentlich-rechtlichen Grundlagen gibt, gilt hier das Gebot der nachbarlichen Rücksichtnahme.

Was tun bei Missachtung der vorgegebenen Betriebszeiten?
Missachtet Ihr Nachbar die v.g. Betriebszeiten und Sie fühlen sich hierdurch gestört, sollten Sie zunächst das persönliche Gespräch suchen. Sicherlich kann in vielen Fällen bereits so das Problem beseitigt oder die Situation zumindest verbessert werden.
Zeigt sich Ihr Nachbar uneinsichtig, können Sie sich an die Abteilung 2.3 „Öffentliche Sicherheit und Ordnung“ der Gemeindeverwaltung Kreuzau wenden, Die Mitarbeiterinnen und Mitarbeiter helfen Ihnen gerne weiter. Die Kontaktdaten vom Ordnungsamt finden Sie unter www.kreuzau.de/ordnungsamt oder schreiben Sie eine Mail an Ordnungsamt@Kreuzau.de

Bausachverständiger
MICHAEL HAGNER

SOFORTHILFE
ZUM FAIREN PREIS

DHBV

TÜV Rheinland® PersCert
geprüfte Qualifikation als
Sachverständiger für Schäden an Gebäuden und Gebäudeinstandsetzung

Bausachverständiger
Michael Hagner GmbH
GF: Michael Hagner
Sachverständiger für Schäden an Gebäuden
und Gebäudeinstandsetzung (TÜV)
Mühlenstraße 34 · 52382 Niederzier

Tel: 0 24 28 / 80 36 444
Mobil: 0152 / 34 11 15 54

info@sv-buero-hagner.de
www.sv-buero-hagner.de

Nasse Wände, feuchte Keller, Schimmelpilzbefall?
Ich ermittele neutral und zu fairen Preisen die Schadensursache und erarbeite ein Sanierungskonzept.
Zwei Angebote – Drei Meinungen?
Vorliegende Angebote prüfe ich auf Richtigkeit und unterstütze Sie gerne bei der Entscheidungsfindung.
Sanierungsmaßnahmen sind teuer ...
und Sie möchten schließlich nur einmal sanieren!

Zu Ihrer maximalen Sicherheit unterhalten wir Kooperationen zu ortsansässigen Fachbetrieben.

Obstbaumallee mit 6 weiteren Bäumen und einem Insektenhotel ergänzt

Im März und April haben Postmitarbeiter in Kreuzau-Boich zwei Birnen- und vier Apfelbäume gepflanzt sowie ein selbstgefertigtes Insektenhotel aufgebaut.

Die beiden Gemeindesachbearbeiterinnen Frau Claß als Klimaschutzmanagerin und Frau Schulten aus dem Bereich Tourismus/ Wirtschaftsförderung, konnten sich vor Ort über die seit 2018 jährlich erfolgten Pflanzungen informieren, die von der Gemeinde Kreuzau stets befürwortet werden. Die Maßnahme erfolgte in Kooperation mit der Deutschen Post, der Gemeinde und dem Verein zur Förderung des Naturschutzes im Kreis Düren. Initiiert wurde diese vom Postmitarbeiter und ausgebildeten Obstbaumwart Thomas Kelter, der sich ganzjährig ehrenamtlich um die Pflege der Ausgleichspflanzungen kümmert.

Die Aktion dient dem Arten- und Naturschutz, denn bei den Obstbäumen handelt es sich überwiegend um alte regionale Sorten, die vom Aussterben bedroht bzw. gefährdet sind. Darunter z.B. der „Holz-/Wildapfel (Vlatten)“ und zwei alte Sorten, die erst nach der Fruchtbildung bestimmt werden können. Bei dem vierten Apfelbaum, dem, „Red Meryll“, handelt es sich allerdings um eine noch etwas jüngere Apfelsorte, die sich durch eine innere und äußere Rotfärbung auszeichnet. Des Weiteren wurden die „Münster-/und Juffernbirne“ gepflanzt. Letztere eignet sich in erster Linie als Wirtschaftsbirne zur Herstellung von leckerem Dörrobst und weniger zum Direktverzehr, weswegen sie nur noch gelegentlich auf Streuobstwiesen zu finden ist.

Mit insgesamt 37 Neupflanzungen seit 2018 steht der Allgemeinheit eine Vielfalt alter Obstsorten zum Kennenlernen und Ernten zur Verfügung, was ausdrücklich erlaubt und gewünscht ist.

Dabei haben alle, die sich für diese zum Teil aus Raritäten bestehende Obstbaumallee engagiert haben die große Bitte, dass insbesondere beim Ernten und natürlich auch ansonsten mit den Bäumen pfleglich umgegangen wird, die Äste z.B. nicht abgebrochen und die Bäume nicht beschädigt werden.

Finanziert wurde die Aktion durch Spenden von Mitarbeitern der Deutschen Post AG und aus dem „Improving Lives Fund“ des Konzerns, durch den gemeinnützige Projekte, in denen sich die Mitarbeiter engagieren, gefördert werden. Damit verfolgt der Konzern auch sein Klimaziel einer „Null-Emissions-Logistik“ bis 2050 und die Pflanzung von jährlich einer Million Bäumen weltweit!

Dass die diesjährige Pflanzung bei Schneefall stattfand, war ein Novum für die Beteiligten. Die langfristige Vorbereitung und Koordination der Pflanztruppe aus verschiedenen Abteilungen mit Anreiseentfernungen von zum Teil bis zu 400 km machte eine witterungsbedingte Aufteilung der Pflanzaktion auf zwei Tage erforderlich, denn auch bei noch so großem Idealismus der Beteiligten waren sich alle einig, dass die Sicherheit vorgehen muss.

Fliesen legen und mehr ...

H.B. Uerlings

Über 30 Jahre Berufserfahrung

Fliesenfachbetrieb

Wir übernehmen sämtliche Arbeiten die bei der Altbausanierung und im Neubau anfallen.

Das bedeutet, Sie benötigen in der Planungs- und Ausführungszeit nur einen Ansprechpartner.

Wir beauftragen qualifizierte Fachfirmen oder arbeiten mit Handwerker Ihres Vertrauens zusammen.

Sie können selbstverständlich Eigenleistungen erbringen und wir führen nur Teilleistungen aus.

Leistungsumfang:

- Fliesenarbeiten aller Art
- Natursteinarbeiten
- Reparaturservice
- Versiegelungsarbeiten
- Balkonsanierung incl. Dachdeckerarbeiten
- Trockenbauarbeiten
- Mauer-, Putz- und Estricharbeiten
- Elektro- und Installationsarbeiten
- Handwerkervermittlungs-Service
- Durchführung von Renovierungs- und Terminarbeiten auch in der Nacht, sowie an Sonn- und Feiertagen
- Aus- und Einräumen von Wohnungen im Zuge von Renovierungsarbeiten
- Endreinigung

Wir garantieren Ihnen eine optimale Leistungsausführung bei fairen Preisen und würden uns freuen auch für Sie tätig werden zu dürfen.

Hauptstraße 166 · 52372 Kreuzau · Tel. 0 24 22/47 33 · Fax 0 24 22/90 33 05 · Mobil 0172/2 63 85 76

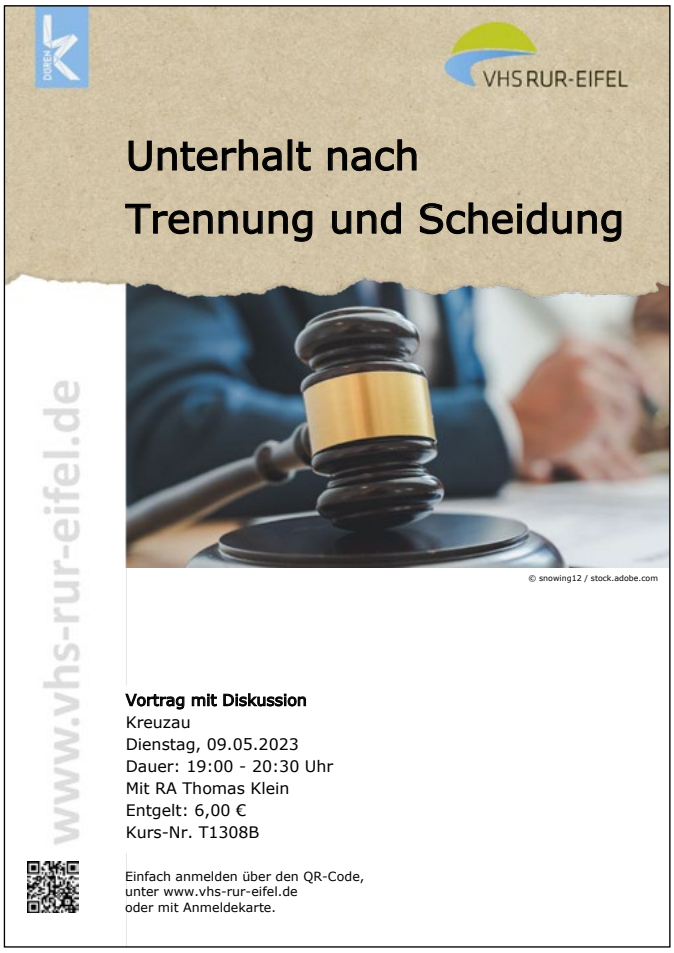

Termine im Überblick vom 28.04.2023 bis 26.05.2023

- **Zukunftswerkstatt Kreuzau: Bergheim**
  28.04.2023 I 15:00 - 19:00
- **Vereinsabend der KG „Ahle Schlupp“ 1880 Kreuzau e.V.**
  28.04.2023 I 19:00 - 21:00
- **Zukunftswerkstatt Kreuzau: Obermaubach**
  29.04.2023 I 10:00 - 14:00
- **Zukunftswerkstatt Kreuzau: Winden**
  29.04.2023 I 17:00 - 21:00
- **Zukunftswerkstatt Kreuzau: Boich**
  30.04.2023 I 10:00 - 14:00
- **Café für Alleinstehende**
  30.04.2023 I 15:00 - 17:00
- **Schottische Mainacht, Highland Shadows Kreuzau e.V.**
  30.04.2023 I 16:00 - 00:00
- **Wiesenfest in Bogheim**
  30.04.2023 - 01.05.2023
- **Schulausschuss**
  02.05.2023 I 19:00
- **Ausstellungseröffnung „Gang-ART“**
  03.05.2023 I 16:00 - 18:00
- **Ausstellung „Gang-ART“**
  03.05.2023 - 29.06.2023
- **Erzähl-Café und Spiele-Nachmittag**
  04.05.2023 I 15:00 - 17:00
- **Ausschuss für Soziales und demographischen Wandel**
  04.05.2023 I 19:00
- **Streetfood Drink & Music Festival Kreuzau**
  05.05.2023 - 07.05.2023
- **Pokalschießen für Kreuzauer Ortsvereine, St. Heribertus Kreuzau**
  05.05.2023 I 17:00
- **Pokalschießen für Kreuzauer Ortsvereine, St. Heribertus Kreuzau**
  06.05.2023 I 12:00
- **Kinderschützenprinz/essin Schießen, St. Heribertus Kreuzau**
  06.05.2023 I 14:00 - 16:00
- **Frühlingsfest, Kirmesgesellschaft Winden 1996 e.V.**
  06.05.2023 I 14:00 - 00:00
- **Infoveranstaltung, Jugendabteilung V.f.V.u.J. 02 Winden e.V.**
  07.05.2023 I 10:00
- **Büchertrödel Pfarrheim Untermaubach**
  07.05.2023 I 10:00 - 18:00
- **Maiglöckchennachmittag, Seniorengemeinschaft Kreuzau**
  07.05.2023 I 15:00 - 18:00
- **Bündnis90/ Die Grünen-Fraktion**
  09.05.2023 I 19:00
- **Seniorenausflug mit der Gemeinde Kreuzau in den Kölner Zoo**
  10.05.2023
- **Vereinsabend des Heimat- und Geschichtsvereins Kreuzau**
  10.05.2023 I 18:00 - 19:00
- **Bau- und Planungsausschuss**
  10.05.2023 I 18:00
- **Erzähl-Café und Spiele-Nachmittag**
  11.05.2023 I 15:00 - 17:00
- **Sprechstunde der KoKoBe**
  11.05.2023 I 15:00 - 18:00
- **FDP-Fraktion**
  11.05.2023 I 19:00
- **Tag der offenen Tür/ Tag der Städtebauförderung im Dorfbüro Kreuzau**
  13.05.2023 I 10:00 - 14:00
- **CDU-Fraktion**
  15.05.2023 I 19:00
- **Ausschuss für Gemeindeentwicklung, Wirtschaft, Digitalisierung und Tourismus**
  16.05.2023 I 19:00
- **Pedelec- und E-Bike-Training für Senioren, Schulgelände Gymnasium/Sekundarschule**
  17.05.2023 I 14:30 - 16:00
- **Erzähl-Café und Spiele-Nachmittag**
  18.05.2023 I 15:00 - 17:00
- **SPD-Fraktion**
  22.05.2023 I 19:00
- **Haupt- und Finanzausschuss**
  23.05.2023 I 19:00
- **Erzähl-Café und Spiele-Nachmittag**
  25.05.2023 I 15:00 - 17:00

Aktuelle Termine, mobil abrufen unter: www.kreuzau.de/veranstaltungen

Sie können Ihre **Termine/Veranstaltungen** auf der Homepage der Gemeinde Kreuzau direkt im Terminkalender eintragen. Nach Freischaltung durch die Gemeinde stehen die Termine zur Verfügung. Hier ist insbesondere von Vorteil, dass im Termin eine Beschreibung, Bilder und Links hinterlegt werden können.

Hinweis:

Die Tagesordnung des Rates der Gemeinde Kreuzau wird mindestens 7 Tage vor der jeweiligen Sitzung im Bekanntmachungskasten am Rathaus Kreuzau, Bahnhofstraße 7 (Haupteingang), 52372 Kreuzau sowie im Internet (www.kreuzau.de) über das Ratsinformationssystem bekannt gemacht.

Nächstes Erscheinungsdatum

Das nächste Amtsblatt erscheint am **26.05.2023.**

Bitte alle Mitteilungen für das nächste Amtsblatt bis spätestens **Mittwoch, den 17. 05. 2023, 10.00 Uhr, per Mail einreichen.**

Später eingereichte Artikel werden nicht mehr berücksichtigt!

Bitte haben Sie Verständnis, dass wir Text- und Bilddokumente ausschließlich in digitaler Form über die Mailadresse: Amtsblatt@Kreuzau.de entgegennehmen können. Texte sollten im Word-Format übermittelt werden.

Die Übersendung von Papierdokumenten wird vom Verlag nur noch im besonderen Ausnahmefall akzeptiert.

Fundgegenstände Gemeinde Kreuzau abgegeben im Zeitraum 02.03.2023 bis 21.03.2023

Lfd.-Nr.:	Fundanzeige	Fundgegenstand	Beschreibung	Fundort
19/2023	02.03.23	Rucksack	schwarz mit Inhalt	Kreuzau, Haus-Hoesch-Stiftung
20/2023	07.03.23	Fahrrad	lila, silber	Kreuzau, Spielplatz Auf den Brechen
21/2023	07.03.23	Brille	schwarz	Kreuzau, Rathaus
22/2023	17.03.23	Einzelschlüssel	mit blauem Stoffanhänger	Winden, Grundschule
23/2023	17.03.23	Einzelschlüssel	mit rot-schwarzem Anhänger	Winden, Grundschule
24/2023	17.03.23	Einzelschlüssel	mit blauem Schlüsselschild	Winden, Grundschule
25/2023	17.03.23	Schlüsselbund	2 Schlüssel mit weißem und schwarzem Anhänger	Winden, Grundschule
26/2023	17.03.23	Schlüsselbund	6 Schlüssel mit Metallanhänger	Winden, Grundschule
27/2023	17.03.23	Armbanduhr	schwarz/rot	Winden, Grundschule
28/2023	17.03.23	Holzkette	bunt mit Holzperlen von A-Z	Winden, Grundschule
29/2023	21.03.23	Hörgerät	silber	Kreuzau, Im Herkesgarten

Rechte an den vorbezeichneten Fundsachen sind geltend zu machen bei der Gemeinde Kreuzau, Bahnhofstraße 7, 52372 Kreuzau
Tel.-Nr.: 02422 507-102, E-Mail: c.kubat@kreuzau.de

Rurtal Pflege Nierhoff

Ambulanter Pflege- und Service-Dienst

Unsere Leistungen:
- Grundpflege
- Beratung nach § 37.3
- Behandlungspflege
- Betreuung und Hauswirtschaftlicher Dienst

Drovestr. 151 A
52372 Kreuzau

Telefon: 0 24 22 / 90 46 20
Telefax: 0 24 22 / 90 46 21
Mobil: 01 79 / 93 57 863

info@rurtal-pflege.de
www.rurtal-pflege.de

WOLLBRANDT-DACH.DE

ZIMMEREI & DACHDECKEREI

Familiär und Leistungsstark

02427-6662

"IHR DACH IST UNSER JOB!"

Wollbrandt GmbH · Zimmerei Dachdeckerei
Gereonstraße 38 · 52372 Kreuzau-Boich · www.wollbrandt-dach.de

Wir suchen kreative Verstärkung für unser Team
Sehr gute Verdienstmöglichkeiten

Werbetechniker in Vollzeit

Ab sofort!

WIR SUCHEN DICH!

Auch Quereinstieg möglich!

- Montage und Demontage von Werbeanlagen
- Erstellung von Druck- und Plottdateien
- Erstellung von Folien am Plotter
- Herstellung von Werbe-Folienschriften
- Teil- und Vollfolierung von Fahrzeugen
- Be- und Entschriften von Fahrzeugen
- Be- und Entschriften von Schaufenstern
- Beschriftung von Schildern

Bitte sende deine Bewerbungsunterlagen an:
karriere@porschen-bergsch.de

PORSCHEN & BERGSCH
MEDIENDIENSTLEISTUNGEN
Full-Service von A - Z

porschen-bergsch.de/karriere/

Am Roßpfad 8 | 52399 Merzenich (Girbelsrath) | Tel. 02421 69796-40
info@porschen-bergsch.de | www.porschen-bergsch.de

Prozession zum Kreuzauer Marienbildstock

Es war ein Sonntag, genau der 01. Mai 1932, als sich Kreuzauer Bürger in der Pfarrkirche zu Kreuzau zusammenfanden, um zum ersten Mal in einer Prozession zum Marienbildstock an der Sandgrube zu pilgern. Die historische Dokumentation des obigen Datums endet mit „…und sie pilgerten fortan“.
Über neun Jahrzehnte danken die Menschen auf dem Weg zum Marienbildstock, im Rosenkranzgebet, der heiligen Mutter Gottes für ihren täglichen Schutz und der Schönheit der Natur.
Aber wie so viele Dinge sich mit der Zeit verändern, so verändern sich auch Traditionen und über die Laufe der Jahre nahm die Anzahl der Prozessionsteilnehmer stetig ab.
Doch wir wollen diese Tradition der Marienverehrung nicht aufgeben, sondern den Gegebenheiten anpassen.
Da für viele Menschen der Prozessionsweg durch den Ort zum Bildstock und wieder zurück zur Kirche altersbedingt zu lang geworden ist, wird dieser - in Zukunft entfallen.
Die Andacht am Marienbildstock wird jedoch weiterhin stattfinden, jeweils am 30. April um 18:00 Uhr. Wie in den Jahren zuvor, sind Sitzgelegenheiten bereitgestellt.
Wir laden Sie herzlich ein die Tradition einer Dankandacht am Marienbildstock, oder besser im heimatlichen Dialekt „Krözauer Moddejoddeshüsje“ ausgedrückt, weiterzuführen und den Monat Mai mit dem Lied: „Maria, Maienkönigin“ zu begrüßen.
Egon Jakobs

Kirchliche Mitteilungen

Alle Veranstaltungen finden im Evangelischen Gemeindehaus Kreuzau, Heribertstr. 5, 52372 Kreuzau statt

Bunter Kreis
Ob katholisch oder evangelisch, ob aus Kreuzau oder Nideggen, ob 60 oder 85 Jahre, alle sind herzlich eingeladen bei Kaffee und Kuchen, mittwochs von 15:00 - 17:00 Uhr.
Mittwoch, 24.05.
Verzällcher on Leedcher mit Günter Gollnest
Mittwoch, 21.06.
„Sing mit…“ Herr Broscheid und Doris Wennmacher kommen und bringen Lieder zum Mitsingen mit, begleiten mit dem Klavier.
Kinderkirche Kreuzau
für Kinder von 5 bis 10 Jahren.
Samstag, 13.05., 10:00 - 13:00 Uhr
Samstag, 10.06., 10:00 – 13:00 Uhr
Olga Maier, Gabriele Muires, Martin Gaevert
Kontakt: Martin Gaevert, 02421/2620689

Dino und Walter Breuer
Bestattungen
Karl Breuer
Das Leben steckt voller Möglichkeiten. Der Abschied auch.
Wir zeigen Ihnen, was geht und wie es geht.
Möglichkeiten nehmen Gestalt an.
Zentraler Ruf:
(0 24 21) / 1 42 81
52349 Düren, Weierstr. 18
Filiale Kreuzau:
(0 24 22) / 73 93
52372 Kreuzau, Feldstr. 2
www.Karl-Breuer.de

"Ich möchte das Wie und Wo selbst wählen."

"Ich würde gerne mit dem Wind auf Reise gehen."

"Ich würde gerne mit jemand reden der mich versteht."

"Ich würde gerne Zuhause Abschied nehmen."

"Ich würde gerne von den Wogen der See getragen werden."

"Ich würde gerne die Musik wählen die mir am Herzen liegt."

"Ich würde gerne vorsorgen um sicher zu sein."
Bestattungshaus Pietät Lüssem
Roonstr. 21 - 52351 Düren
Tel.: 02421/ 34660
www.trauerfallhilfe.de
Bestattungshaus "Pietät" Lüssem

Bestattungen HOLZPORTZ
Abschiednehmen ist ganz persönlich, wir achten Ihre Wünsche.
So individuell wie das jeweilige Leben ist, so individuell sollte auch eine Beerdigung sein.
Wir verstehen uns als Mitglied des Bestatterverbandes NRW e. V. als Berater für die **Bestattungsvorsorge zu Lebzeiten**, als **Begleiter im Trauerfall** und als Ansprechpartner in allen Fragen zum Thema Bestattung.

Astrid Holzportz

Hans-Hubert Holzportz
Wir sind für Sie immer erreichbar unter Tel.: 02422/3518
Hans-Hubert Holzportz, privat: Vor dem Bruch 8c, 52372 Kreuzau; www.bestattungen-holzportz.de

BESTATTUNGSHAUS
SIEVERNICH
WIR GEBEN IHRER TRAUER ZEIT UND RAUM

Jochen Schwarzenbacher

BERATEN UND BETREUEN
HELFEN UND BEGLEITEN
VORSORGEN

Norbert Sievernich

WIR STEHEN IHNEN JEDERZEIT HILFREICH ZUR SEITE.
BÜRO: KREUZAU TEL. 02422 - 504767
VETTWEISS-SIEVERNICH TEL. 02252 - 836 79 60
www.bestattungshaus-sievernich.de

DER LETZTE WEG
IN GUTEN HÄNDEN...
BESTATTUNGSHAUS
Stefan Schmitz
VORSORGE ZU LEBZEITEN
TAG UND NACHT ERREICHBAR!
Erledigung aller Formalitäten
Tel. 0 24 24 90 16 16
bestattungen-stefan-schmitz.de

Nachruf

Mit tiefempfundenem Dank nehmen wir Abschied von unserem langjährigen Kirchenvorstandsmitglied

Fritz Fuß

Er verstarb am Freitag, den 24.2.23 im hohen Alter von 89 Jahren. Friedrich (Fritz) Fuß war neben seiner sehr langen aktiven Tätigkeit in der Schützenbruderschaft von 1983 bis 2020 Mitglied im Kirchenvorstand unserer Pfarrgemeinde St. Heribert Kreuzau unter der Leitung von Pfarrer Dieter Sülzen und Pfarrer Georg Scherer. Dort übernahm er im Laufe der Jahre verschiedene wichtige Aufgaben.Mit Sachverstand und Kompetenz setzte er sich für die Belange der Pfarrgemeinde ein. Seine ruhige und gewissenhafte Art sowie sein kluger Rat haben uns beschenkt. Mit Fritz Fuß verliert die Pfarrgemeinde ein geschätztes und geachtetes Gemeindemitglied. Wir werden ihn in unserer Erinnerung behalten und ihn bei Gott geborgen wissen und befehlen ihm der Gnade Jesu Christi an. Wir werden ihn in unsere Gebete einschließen.

Kirchenvorstand der Pfarre St. Heribert Kreuzau

Georg Scherer, Pfarrer Lou Nolte, 2. Vorsitzender

Nachruf

Am 24. März 2023 verstarb
der ehemalige Rendant

Klaus Klein

im hohen Alter von 98 Jahren.

Klaus Klein übernahm die Rendantur der Pfarre St. Heribert im Jahr 1991 und war über mehr als zehn Jahre mit dieser Aufgabe betraut. Unter der Leitung von Pfr. Sülzen war er zuständig für Verwaltungsaufgaben und das Rechnungswesen der Pfarrgemeinde. Als gelernter Verwaltungsfachmann war er für diese Aufgaben bestens geeignet. Mit Kompetenz, Sachverstand und großem Engagement hat er seine Aufgaben wahrgenommen.
Mit tief empfundenem Dank nehmen wir Abschied und sind in Trauer mit den Angehörigen verbunden. Getröstet durch die Hoffnung der Auferstehung bewahren wir sein ehrendes Andenken und schließen ihn in unsere Gebete ein.

Pfarre St. Heribert Kreuzau

Georg Scherer, Pfarrer Ludger Nolte, 2. KV - Vorsitzender

ENERGIE EFFIZIENZ Fachbetrieb
Erneuerbar - Effektiv - Einsparend
Bis zu 85% weniger Stromkosten
Investieren Sie in Ihr eigenes Hauskraftwerk Night & Day! Auch für Wärmepumpe!
www.solarTiger®.de
Elektro & Energie Harperscheidt GmbH
Am Burgholz 2–4 · 52372 Kreuzau
Tel 02421 / 6934921 · Fax 02421 / 9521487

34. Pokalschießen für Kreuzauer Ortsvereine

ST. HERIBERTUS KREUZAU 1554 e.V.

nach einer unfreiwilligen Corona-Pause, veranstalten wir in diesem Jahr das 34. Pokalschießen für die Kreuzauer Ortsvereine und laden Sie / Euch hierzu herzlich ein.
Termin: Freitag 5. Mai ab 17 Uhr und Samstag 6. Mai ab 12 Uhr
Wir führen auch wieder eine separate Jugendwertung in der Altersgruppe 14 bis 16 Jahre durch.
Zudem findet am Samstag, 06. Mai zwischen 14:00 Uhr und 16:00 Uhr das 4. Kinderschützenprinz/essin Schießen mit dem Lichtgewehr statt.
Wir freuen uns auf Euch!
Mit freundlichem Schützengruß
Wer wird 4. Kreuzauer Kinderschützenprinz/essin
Wettbewerb mit dem Lichtgewehr (frei nach dem Waffengesetz und völlig ungefährlich)
Die Schützen laden alle Kreuzauer Mädchen und Jungen im Alter zwischen 6 und 11 Jahre (und deren Eltern) herzlich ein.
Wann: Samstag, 6. Mai 2023, 14:00 Uhr bis 16:00 Uhr
Wo: Schießstand der Schützenbruderschaft, im Dachgeschoss der Hans-Hoesch-Stiftung an der Festhalle Kreuzau
Die Teilnahme ist kostenlos. Wir freuen uns auf Euren Besuch.
Fragen? Dann wendet Euch an:
Roland Binz, Brudermeister, Tel.:0160-90554465 / rolandbinz@t-online.de
Michaela Klasen, Schießmeisterin, Tel. 0171-7252562 / michaela.klasen@gmx.de

Büchertrödel in Untermaubach

DIE BÜCHEREI
Bücherburg St. Brigida

Untermaubach: Es ist wieder soweit. Der Büchertrödelmarkt, der seit Jahren die Bücherfans ins Pfarrheim Untermaubach lockt, wächst weiter. Auf zwei Etagen wartet am

Sonntag, 07.05.2023 ab 10.00 Uhr bis 18.00 Uhr

eine außerordentlich große Auswahl alter und gut erhaltener Druckwerke aus Belletristik, Antiquariat und Sachliteratur aller Fachgebiete und Kinderbücher zu günstigen Preisen auf ihre Käufer.
Dank immer wieder neuer Buchspenden ist der Besuch des Büchertrödels der Bücherburg Untermaubach für jeden Bücherfan inzwischen zu einem Muss geworden.
Das ehrenamtliche Team der Bücherei hat mit großem Aufwand alle Spendenbücher nach Sachbüchern und Belletristik sortiert und die Werke nach Autorennamen geordnet und in alphabetischer Folge in unzähligen Kisten präsentiert. Der Preis für ein Buch wird gemessen. Gezahlt werden nur 50 Cent pro Zentimeter Buchrückentiefe. So wechselt auch manch dicker Schmöker zum absoluten Vorzugspreis den Besitzer.
Die Einnahmen aus dem Verkauf dieser Trödelbücher werden direkt in neuen Lesestoff für die Bücherei investiert.

Während des Trödelmarktes sorgen selbstgebackene Kuchen mit Kaffee und Kaltgetränke für das leibliche Wohl.
Natürlich können alle Gäste gemütlich im Pfarrheim verweilen und schmökern.
Sie finden die Bücherburg St. Brigida im Pfarrheim Untermaubach, Auf dem Graben 6.

Verein für Volks- und Jugendspiele 1902 Winden e.V.

Wir präsentieren... die RurWiesenZwerge!
Um auch in Zukunft ein passendes Trainingsangebot für unsere kleinsten Kicker anzubieten, schaffen wir mit unseren „RurWiesen-Zwergen“ ein neues Angebot beim V.f.V.u.J. Winden.
Hier soll vor allen Dingen die Bewegung und der Spaß am Fußball in den Vordergrund gestellt werden, damit alle Kinder Schritt für Schritt ein Gefühl für das runde Leder bekommen.
Am Sonntag, den 07.05.2023 um 10:00 Uhr, veranstalten wir auf unserer Rurwiese eine Infoveranstaltung. Dort wird unsere Jugendleitung, gemeinsam mit den Trainern, eine erstes Schnuppertraining für alle interessierten Kinder und Eltern organisieren.
Für Rückfragen steht unsere Jugendleitung ab sofort unter „jugendleitung-vfvuj-winden@mail.de“ zur Verfügung.
Wir freuen uns auf viele Teilnehmer!
V.f.V.u.J. 02 Winden e.V. – Jugendabteilung

RurWiesenZwerge

VfVuJ 1902 WINDEN

Unser Ziel:

Mit viel Spass möchte unser Verein, Kindern im frühen Alter **(3–4 Jahre)** Bewegungserfahrungen vermitteln und sie spielerisch an den Fußball heranführen.

Kindgerecht trainieren

- in kleinen Gruppen
- allen Kindern Erfolgserlebnisse ermöglichen
- einfache/kindgerechte Sprache
- nicht zu früh in den Lernprozess eingreifen
- Zeit zum ausprobieren eingeplant

Interesse geweckt?
Infoveranstaltung **am 07.05.2023 um 10Uhr am Sportplatz Rurwiese Winden!**
Bei Rückfragen E-Mail an: jugendleiter-vfvuj-winden@mail.de

Vatertag

18. Mai
ab 11 Uhr
in Thum
(am Feuerwehrgerätehaus)

Frühschoppen
Mittagessen
Kaffee & Kuchen

Wir freuen uns auf Ihren Besuch

Freiwillige Feuerwehr Kreuzau
Löschgruppe Thum
seit 1911

www.ff-kreuzau.de

Ihre Kanzlei in Düren

Krämer & Stockheim
Rechtsanwälte

Kanzlei für Arbeit, Familie und Soziales.

Ute Maria Stockheim

- Rechtsanwältin
- Fachanwältin für Sozialrecht
- Fachanwältin für Familienrecht

Alexandra Krämer

- Rechtsanwältin
- Fachanwältin für Arbeitsrecht
- Fachanwältin für Erbrecht
- Mediatorin

Gabriele Sandrock-Scharlippe

- Rechtsanwältin
- Fachanwältin für Familienrecht

Wilhelmstraße 23-25 | 52349 Düren
TEL 02421 20 86 2 -0 | FAX 02421 20 86 2 -22 | info@kraemer-stockheim.de | www.kraemer-stockheim.de

„Ahle Schlupp" hält Jahresrückblick

Nach Corona endlich wieder im Vereinslokal.

„Endlich wieder ohne Auflagen feiern, so das Resümee nach einer anfänglich doch unsicheren Session", so Präsident Peter Kaptain von der Kreuzauer Karnevalsgesellschaft „Ahle Schlupp". Wurden die Mitgliederversammlungen, während der Pandemie unter Auflagen, in den vergangenen Jahren in der Festhalle abgehalten, so konnte man in diesem Jahr wieder in das Vereinslokal zurückkehren. Dem Jahresrückblick des Präsidenten folgten die anwesenden Mitglieder mit großem Interesse und ließen die Aktivitäten der abgelaufenen Session Revue passieren. Erst kurz vor Ende des zweiten Halbjahres 2022 stellten die Verantwortlichen der Karnevalsgesellschaft mit viel Optimismus einvernehmlich die Aktionsampel auf „Grün" und man startete wie gewohnt in die neue Session. Der Sitzungskarneval, der Festabend zum 13 x 11jährigen Jubiläum, die diesjährige Kindersitzung mit Kinderprinz Niklas I. sowie die Veranstaltungen an den tollen Tagen waren ein voller Erfolg und bestätigten die richtige Entscheidung für den Fastlovend.

Aber auch die Veranstaltungen außerhalb der Session, wie die Einweihung des Mundartdenkmals am Dorfbrunnen, die Verleihung des Tillmann-Gottschalk-Verdienstordens, der Filmnachmittag und das stimmungsvolle Oktoberfest mit dem Jungen Orchester Kreuzau wurden gut angenommen und die Besucherzahlen sprachen für sich. Am Schluss seines Jahresrückblicks bedankte sich Präsident Peter Kaptain bei allen Mitgliedern für das gute Miteinander. Ein ganz besonderer Dank galt dem amtierenden Prinzen Dieter I. und dem Kinderprinzen Niklas I.

„Lieber Prinz Dieter, liebes Prinzenteam, wir sind Euch zu großem Dank verpflichtet, nicht nur weil Ihr so lange durchgehalten habt, sondern weil Ihr über die ganze Zeit hinweg in einem wahren prinzlichen Marathon (1008 Tage ab der Wahl) unsere Gesellschaft würdevoll und mit einer ausgesprochen positiven Stimmung repräsentiert habt" resümierte Kaptain.

Bei den Vorstandswahlen standen die Inhaber der neu zu besetzenden Funktionen wieder zur Verfügung und wurden von der Versammlung einstimmig wiedergewählt.

Mit dem Hinweis auf den Familienabend am 28. April 2023 und einem positiven Blick in die Zukunft beendete der Präsident die Versammlung.

Jahreshauptversammlung des Turnclubs Kreuzau

Kinder, Jugendliche und Jubilare geehrt

Auf seiner Jahreshauptversammlung ehrte der Turnclub Kreuzau vor kurzem langjährige Mitglieder für ihre Treue zum Verein. So erhielten Gisela Bongenberg, Bärbel Stoff, Franz Tirtey, Inge und Karin Kleu die Goldene Ehrennadel für 50 Jahre Mitgliedschaft. Für ihre Treue von 40 Mitgliedsjahren wurden Christel Krebs, Elke Schmid und Edwin Suermondt geehrt. Claudia Dederichs, Laura Mainz, Margret Esser, Marie-Luise Franke, Dieter Telgmann, Lukas Stollenwerk, Claudia Küntzler, Katharina Schnieders, Klara Breuer, Gabriele Wolf, Georg Döller, Stefan Tillmann, Doris Nievelstein, Ulrike Beyel, Michael Tesch, Harry Beyel, Philipp Mainz, Brigitte Mainz, Sebastian Krieger, Karin Krieger und Vanessa Eren gehören seit 25 Jahren dem Verein an.

Auch Kinder und Jugendliche der Judo-, der Schwimm- und der Turnabteilung wurden für Ihre besonderen Leistungen und ihr erfolgreiches Abschneiden bei verschiedenen Wettkämpfen ausgezeichnet.

In seinem Jahresbericht konnte Edwin Suermondt, Erster Vorsitzender, über steigende Mitgliederzahlen, die Kooperation des Vereins mit der Kita Rurmäuse, den erfolgreich durchgeführten Kitatag und die Beteiligung des Turnclubs mit einem Infostand und Spielgeräten bei der Einweihung des Dorfplatzes in Kreuzau berichten.

Bei den Vorstandswahlen wurden Harald Macherey als Stellvertretender Vorsitzender, Matthias Voßen als Geschäftsführer und Bernd Klass als Pressewart im Amt bestätigt. Dieter Simons, Sabine Tempel und Christian Klein gehören als Abteilungsleiter dem Geschäftsführenden Vorstand an. Tim Valder, Petra Nepomuck und Stefan Tillmann wurden zu Kassenprüfern gewählt.

Badminton beim Turnclub Kreuzau

2. Mannschaft feiert Aufstieg

Die 2. Mannschaft der Badminton-Abteilung des Turnclubs Kreuzau hat zum Saisonabschluss den ersten Platz in der Kreisliga belegt und konnte somit den Aufstieg feiern. Da auch die neu formierte 1. Mannschaft den Klassenerhalt geschafft hat, können die Kreuzauer zum ersten Mal seit langem in der kommenden Saison mit zwei Mannschaften in der Bezirksklasse starten.

Kuddelmuddel-Turnier mit Gästen

In der Osterwoche veranstaltete die Badminton-Abteilung gemeinsam mit dem befreundeten Verein aus Kall wieder ein Kuddelmud-

del-Turnier. Dabei wird mit ständig wechselnden Spielern und Spielerinnen im Doppel gespielt. Hierbei steht in erster Linie der Spaß und das Miteinander im Vordergrund. Im Sommer ist bereits ein Gegenbesuch in Kall geplant.

Neues Trainingsangebot für Erwachsene

Seit Ostern wird dienstags ab 19 Uhr ein Training für Erwachsene in der Kreuzauer Sporthalle angeboten. Dies ist für Einsteiger und Fortgeschrittene geeignet. Wer Badminton lernen oder seine Fähigkeiten verbessern möchte, ist herzlich eingeladen. Es werden nur Hallenschuhe benötigt, Schläger und Bälle werden gestellt. Gespielt wird auch freitags von 19 bis 21:45 Uhr.

Kinder und Jugendliche ab 8 Jahre trainieren donnerstags und freitags von 17 bis19 Uhr.

Kreuzauer Judoka ist Westdeutscher Meister

Riesenerfolg für die Judoka des Turnclubs

Bei den Westdeutschen Meisterschaften der Jugend im Judo in Dormagen waren die Kreuzauer Judoka mit einem Meistertitel und einem dritter Rang äußerst erfolgreich.

In der Klasse weibliche Jugend U15 bis 48kg kämpfte Chiara Malzbender zusammen mit 15 weiteren Mädchen um den Titel. Das Halbfinale verlor sie unglücklich, konnte aber im kleinen Finale überzeugend die Bronzemedaille erringen.

In der männlichen Jugend U15 bis 46kg zeigte der Kreuzauer Judoka Mohamad Shalabi seine ganze Klasse. In dem 16 Teilnehmer starken Starterfeld behauptete er sich souverän gegen starke Gegner, besiegte einen Gegner dank seiner technischen Fähigkeiten und Kondition im Golden Score - der Verlängerung. Im abschließenden Finale hatte Shalabi seinen Gegner bereits am Rande einer Niederlage, ehe dieser wegen einer gefährlichen Handlung disqualifiziert wurde. Damit konnte Shalabi seinen Titelgewinn aus dem Vorjahr wiederholen. Trainer Manfred Schmitz und das gesamte Team am Mattenrand waren überglücklich mit dem erfolgreichen Abschneiden.

Seniorenfrühstück beim Turnclub Kreuzau

31 Senioren trafen sich jüngst zum gemeinsamen Frühstück in einem Restaurant in Zerkall. Die Strecke dorthin wurde auf unterschiedliche Weise bewältigt: Eine Gruppe begab sich zu Fuß ab Obermaubach auf den Weg, eine zweite nahm die Rurtalbahn, während die dritte Gruppe bequem mit dem Auto anreiste. Am Ziel wurde sich mit einem reichhaltigen Frühstück belohnt. Nach zwei Stunden konnte der Rückweg in gewohnter Weise angetreten werden.

Weitere Infos: www.turnclubkreuzau.de.

Erfolgreicher Saisonabschluss für Tänzer der KG Wendene Seempött

Am Aschermittwoch ist alles vorbei? Nicht so ganz… An den Wochenenden nach dem Straßenkarneval beginnt für die aktiven Tänzer der Karnevalsvereine der Endspurt. Verbandsmeisterschaft, Norddeutsche Meisterschaft, Deutsche Meisterschaft. Vier Mal Training in der Woche und am Wochenende der Wettkampf. Nicht nur Stress für die Aktiven, auch den Fans wird viel abverlangt.

Zu jeder Veranstaltung unterstützen mehr als 70 Fans die Starter der Seempött. Und diese konnten den Endspurt sehr erfolgreich gestalten. Bei den **Verbandsmeisterschaften im Regionalverband Düren** starten in der Altersklasse Junioren das Tanzpaar Elena Kronberg und Tim Hannes sowie Tanzpaar Maya Graßmann und Luis Tollhausen und in der Altersklasse Ü-15 gingen das Tanzpaar Anna Harzheim und Nico Bonn sowie die Winzergarde und die Keltergarde an den Start. Und das mit Erfolg. In der Altersklasse Junioren wurden Maya und Luis Verbandsmeister, Elena und Tim erreichten den dritten Platz. Anna und Nico ertanzten sich ebenfalls den Titel „Verbandsmeister 2023“, die Winzergarde, die Keltergarde sowie Sarah wurden „Vizeverbandsmeister 2023“. Aber auch die Ü-15 Mariechen Anna Harzheim und Doreen Blawid haben mit Erfolg teilgenommen und ertanzten sich gute Platzierungen. Durch diese Erfolge ging der Wanderpokal von Landrat Wolfgang Spelthahn für den Verein mit dem meisten Punkten des Tages an die Seempött.

Am Wochenende danach fanden die **Norddeutschen Meisterschaften** in Suhl statt. Im Verlaufe der vergangenen Saison konnten sich auch hier die Tanzpaare Maya und Luis sowie Anna und Nico und die Winzer- und Keltergarde qualifizieren. Anna und Nico traten als „Norddeutscher Meister 2023“ die Heimreise an. Die Winzergarde und das Juniorentanzpaar Maya und Luis qualifizierten sich mit einem 4. Platz für die **Deutschen Meisterschaften.**

Am Wochenende vom 17.3 –19.3 fuhren über 70 Fans und Aktive zu den Deutschen Meisterschaften nach Stuttgart, um die Qualifizierten zu unterstützen. Maya und Luis bestätigten ihre guten Leistungen der Vorwochen und erreichten mit ihrem letzten Tanz in der Altersklasse Junioren einen 8. Platz, im nächsten Jahr starten die beiden, die nunmehr seit 11 Jahren gemeinsam tanzen, in der Altersklasse Ü-15. Am Sonntag ging es für die Ü-15 Mannschaft an den Start und die Starter sorgten für einen erfolgreichen Abschluss der Tanzsaison. Die Winzergarde erreichte den 7. Platz und das Ü-15 Tanzpaar Anna Harzheim und Nico Bonn kehrten mit einem 5. Platz nach Winden zurück.

Die KG Wendene Seempött ist stolz auf alle Tänzerinnen und Tänzer, bedankt sich bei allen, die diese Erfolge ermöglicht haben. Bei den Fans, den Familien und dem gesamten Trainer- und Betreuerteam. Und nach der wohlverdienten Pause geht es im April wieder ans Training, denn nach der Saison ist vor der Saison. Und auch für diese kommende Saison wünschen die Seempött allen viel Erfolg!

Tennis unter Freunden im TC-Ruraue Untermaubach

Die Kinder- und Jugendförderung liegt uns sehr am Herzen! Bewegung, Spiel und Sport bieten nicht nur ein vielversprechendes Entfaltungsfeld insbesondere für Kinder und Jugendliche, sie stellen zweifellos auch ein sehr wichtiges Lern- und Entwicklungsfeld dar. Mit unserem Sportangebot möchten wir möglichst vielen Kindern und Jugendlichen ermöglichen, das Tennisspiel für sich zu entdecken. Leider kann sich nicht jede Familie ein Vereinsangebot wie Vereinsbeiträge oder Trainerstunden leisten. Hier sind wir auf Ihre Unterstützung angewiesen. Selbstverständlich erhalten Sie eine Spendenbescheinigung über den gespendeten Geldbetrag. Bei Fragen wenden Sie sich an Nadja Welsch, Tel: 0160-99186376. Wir bedanken uns ganz herzlich für Ihre Unterstützung! Spendenkonto: TC-Untermaubach e.V. - Sparkasse Düren, IBAN: DE98 3955 0110 1200 7131 37, BIC: SDUEDE33XXX, Verwendungszweck: Spende, Name, Tel-Nummer.

Nachruf

Manfred Lange

1937 – 2022

Langjähriger Vorsitzender der „Vereinigten Vereine“, Hauptinitiator zur Gründung der Kirmesgesellschaft Winden, Gründungsmitglied und Vorsitzender der Kirmesgesellschaft Winden 1996 e.V.

Von Croissant bis Coldplay, von Sandsturm bis Samba – Eine musikalische Weltreise mit dem Jungen Orchester Kreuzau

Wie viele Takte dauert es, eine Reise rund um den Globus zu bestreiten? Um dieser Frage auf den Grund zu gehen, begaben sich am 18. März insgesamt 22 junge Entdecker des Jugendorchesters und 49 bewanderte Weltenbummler des Jungen Orchesters Kreuzau auf den weiten Weg in ferne Länder. Ausgehend vom Heimatort Kreuzau startete das Jugendorchester pünktlich um 19:00 Uhr Ortszeit mit einem Interkontinentalflug und Kapitän Raik Weidemann in das Konzert, mit einer ersten musikalischen Zwischenlandung in Amerika. Bei fulminanten Big Band-Sound durch Glenn Millers „Little Brown Jug“ konnten sich die Zuhörer schon einmal für das danach folgende Flanieren auf den „Champs Elysées“ einstimmen. Reif für die Insel ging es weiter in die englische Hauptstadt London. Den Facettenreichtum dieser Stadt umzeichnete das Jugendorchester klangvoll mit einer Gegenüberstellung von Queens Klassiker „Bohemian Rhapsody“ und dem Popsong „Viva La Vida“ von Coldplay. Nach einem kurzen Zwischenstopp und der Übergabe des musikalischen Kompasses an Jonneke Hanssen-Moerke kehrte das Junge Orchester Kreuzau dem städtischen Überfluss für fünf musikalische Sätze den Rücken und ließ die Zuhörer mit dem Werk „Dakota“ tief in die indigenen Südstaaten der USA eintauchen. Bevor das letzte Wölkchen der Friedenspfeife verflogen war, fand man sich schon zusammen mit einem „American in Paris“ wieder. Das JOK steuerte dabei hörbar sicher durch waghalsige Situationen auf dem von Gershwin komponierten Stadtrundgang. Nach kurzen Zwischenstopps in Brüssel und Portugal ging es für Musiker und Zuhörer auf Jule Vernes musikalische Abenteuerreise „In 80 Tagen um die Welt“. Dabei im Ohr stets das Ticken der Uhr, bis zum Zieleinlauf unter Big Bens Glockenschlägen. Zeit zum Durchatmen blieb dem Orchester nur kurz, da mit „Lawrence of Arabia“ bereits der Duft von Curry in der Luft lag und malerische Landschaften vor dem geistigen Auge der Zuhörer vorbeizogen und Elefanten in hörbare Nähe kamen. Das von Bill Joel im Stück „Leningrad“ beschworene Band der Freundschaft bewegte 1960 vier pilzköpfige Briten dazu, eine der erfolgreichsten Bands der Musikgeschichte zu gründen. Mit „Brilliant Beatles“ stellte sich diese Erfolgsstory mit Ohrwurmgarantie dar. Obwohl das Junge Orchester das mit knapp 400 Gästen ausverkaufte Konzert in der Kreuzauer Festhalle bereits zu diesem Zeitpunkt als überaus erfolgreichen Abend verbuchen konnte, folgte mit „Os Passaros do Brasil“ ein weiterer musikalischer Höhepunkt, mit dem - unter exotischem Vogelgezwitscher - das Blut zu Sambarhythmen noch einmal zum Kochen gebracht wurde. Während Max Fechler (35 Jahre), Jasemin Güster (10 Jahre) und Yannick Hüttl (10 Jahre) für ihre Mitgliedschaft mit entsprechenden Auszeichnungen dekoriert wurden, schmückten hunderte an die Zuhörer verteilte Tulpen (aus Amsterdam) zu passenden Klängen den Saal. Unter nicht enden wollenden Applaus wurde die musikalische Weltreise in 80 Takten für den heutigen Abend als beendet erklärt. Doch keine Sorge, der musikalische Sommerurlaub steht für den 20. Juni 2023 in Form des Sommerabend Konzerts des Jungen Orchesters Kreuzau bereits auf der Flugauskunftstafel angeschlagen.

Frauenchor Cantabile Üdingen 1999 unter neuer Leitung

Der Frauenchor Cantabile Üdingen 1999 wird seit Beginn des Jahres geleitet von Frau Christina Kleinlosen.
Wir freuen uns sehr, sie für unseren Chor gewonnen zu haben und begrüßen sie sehr herzlich.
Nach den schwierigen Coronazeiten starten wir nun wieder durch, neue Ideen, neue Musik, neue Projekte. Genaues ist noch nicht geplant, aber wir sehen zuversichtlich musikalisch in das Jahr.
Aktiv singen zurzeit 28 Frauen im Chor, aber wir freuen uns jederzeit über neue Interessentinnen. Gerne laden wir Sie zu einer (oder mehreren) Schnupperprobe mittwochs von 18.15h bis 19.45h ins Bürgerhaus Üdingen ein.
Bei Interesse wenden Sie sich bitte an eine der Sängerinnen oder an die 1. Vorsitzende Frau Erkner, Tel 02422-6769.

Heimat- und Geschichtsverein Kreuzau

Mit großem Erfolg und regen Besuch fand am 26. März die 9. Bücher- und Ansichtskartenbörse in der großen Festhalle in Kreuzau statt.
Zahlreiche Besucher stöberten und kauften vorwiegend heimatliche Literatur, Fotos ,Münzen und sonstige historische Dokumente bei über 20 Ausstellern.
Begeistert waren die Gäste von der Ausstellung: Josef Dix, ein Kreuzauer Maler.
Über 50, größtenteils gerahmte Bilder (Aquarell und Bleistift), führten die Betrachter zurück in die 50er, 60er Jahre der Gemeinde Kreuzau und mancher Besucher schwelgte beim Betrachten in alten Erinnerungen an diese Zeit.
Die Ahnenforschung komplettierte die diesjährige Veranstaltung.
Beabsichtigt ist nächstes Jahr die 10 Auflage der Bücherbörse und damit ein Jubiläum der erfolgreichen Veranstaltung.
Heimat- und Geschichtsverein Kreuzau präsentiert sich ab sofort mit einer eigenen Homepage.
Unter www.heimatundgeschichtsvereinkreuzau.de oder www.hugv-kreuzau.de ist die neue Homepage im Internet abrufbar.
Hier passiert Geschichte.
Informativ ist die Seite mit diversen Hinweisen versehen.
Neben der Vorstellung zu den einzelnen Aufgaben und Zielen des Vereins und der Satzung, finden Sie auf unserer Seite Information zur Geschichte von Kreuzau, die Sie mit einem einzigen Klick downloaden können und sich so über die Historie der Gemeinde von der Steinzeit bis heute informieren können.
Außerdem erfahren Sie alles zu den anstehenden Veranstaltungen des Vereins.
Neben weiteren Informationen zum Vereinsleben können Sie sich aber auch unsere Galerie ansehen und hier beim Betrachten der Fotos sich ein Bild über die Vergangenheit der Gemeinde machen

Am Roßpfad 8
52399 Merzenich (Girbelsrath)
Tel. 02421 69796-46
info@porschen-bergsch.de
www.porschen-bergsch.de

folien design düren
foliendesign-dueren.de

Eine Marke von:

PORSCHEN & BERGSCH
MEDIENDIENSTLEISTUNGEN
Full-Service von A - Z

Teilfolierung und Vollfolierung mit Premiumfolien

<< FOLIERUNG

CAR WRAPPING >>

Fahrzeug-Voll-Folierung, Steinschlagschutzfolien

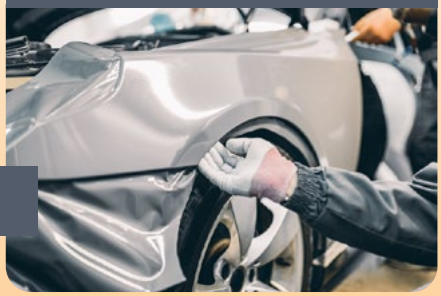

KFZ-Beschriftung: Reparaturen & Neugestalltung, Autowerbung

<< KFZ-BESCHRIFTUNG

SCHAUFENSTERWERBUNG >>

Schaufensterwerbung

Sichtschutz: Dekor, Scheibenfolierung

<< SICHTSCHUTZ / DEKOR

SONNENSCHUTZ >>

Sonnenschutzfolien: KFZ, Wintergärten

Möbelfolierung: Büros, Küchen, Schränke uvm.

<< MÖBELFOLIERUNG

WERBETECHNIK >>

Werbetechnik: Schilder, Textiliendruck, Rollups uvm.

und vielleicht in alten Erinnerungen schwelgen.
Unsere Homepage wird regelmäßig aktualisiert. Es lohnt sich also häufiger unsere Seite zu besuchen und sich über neue aktuelle Beiträge über die Geschichte von Kreuzau zu informieren.
Wir sind ständig auf der Suche nach alten Fotos und Dokumenten zur Vergangenheit von Kreuzau.
Wer also etwas zur Geschichte von Kreuzau beitragen möchte, kann sich unter der folgenden Mailadresse:
info@hugv-kreuzau.de oder persönlich an eines unserer Vorstandsmitglieder wenden.
Alte Dokumente und Fotos werden von uns digitalisiert und unserem Archiv zugeführt. Die Originale erhalten Sie anschließend zurück.
Viel Spaß beim Erkunden.

Neugründung einer Ortsgruppe des Eifelvereins in Kreuzau

Erklärung zur ausgefallenen Informationsveranstaltung am 30.03.2023
Der Eifelverein e.V. und die Gemeinde Kreuzau bedauern sehr, dass die kurzfristige Absage der Informationsveranstaltung zur Neugründung einer Ortsgruppe des Eifelvereins in Kreuzau am 30.03.2023 nicht alle Interessierte rechtzeitig erreicht hat.
Hintergrund der Absage ist ein familiärer Trauerfall.
Die Information wurde auf der Webseite der Gemeinde Kreuzau bekannt gegeben. Ein Aushang vor Ort fehlte allerdings. Die dadurch verursachte Wartezeit und Ungewissheit bitten wir zu entschuldigen.
Nichtsdestotrotz ist die Initiative zur Neugründung einer Ortsgruppe in Kreuzau auf Interesse gestoßen. Es ist daher geplant, die Veranstaltung zu einem späteren Termin, wahrscheinlich im Spätsommer oder Herbst, zu wiederholen.
Nähere Informationen werden rechtzeitig im Amtsblatt der Gemeinde Kreuzau bekannt gegeben.

Bevölkerungsschutz / Selbstschutz und Selbsthilfe als wichtige Vorsorgemaßnahmen

Alle Maßnahmen des Bevölkerungsschutzes bauen auf der Selbsthilfefähigkeit der Bevölkerung auf und ergänzen diese. Der Ratgeber für Notfallvorsorge und richtiges Handeln in Notsituationen des Bundesamtes für Katastrophenschutz (BBK) ist auf der Internetseite des BBK, auch mehrsprachig als PDF-Dokument, erhältlich.

Über den Link www.kreuzau.de/bbk gelangen Sie zu den Informationen. Zudem liegt der Ratgeber auch im Kreuzauer Rathaus zur Mitnahme aus.

Wenn laute Geräusche unerträglich werden

Ihre Apothekerinnen
Annette Cremer und
Anne Cremer-Langfermann

Für manche Menschen sind laute Geräusche wie Kindergeschrei oder eine Kreissäge unerträglich. Sie werden nervös, eventuell aggressiv, haben einen schnellen Puls und hohen Blutdruck. Diese Menschen hören nicht etwa besonders gut, im Gegenteil, oft leiden sie sogar unter Schwerhörigkeit oder Tinnitus.
Menschen mit Hörminderung können Lärm häufig schlechter ertragen als Normalhörige. Ihre Hörfähigkeit fängt erst bei 40 statt bei Null Dezibel (dB) an, die Schmerzgrenze liegt schon bei 90 dB (dicht vorbeifahrender LKW) statt wie bei einem Normalhörenden bei 120 dB. Insbesondere Geräusche mit hohen Frequenzen bereiten ihnen Schmerzen. Oft hängt dies jedoch von der Geräuschquelle ab. Während Autobahnlärm meist als störend empfunden wird, kann Musik im gleichen Dezibel-Bereich durchaus als angenehm wahrgenommen werden.
Empfindlich auf laute Geräusche reagieren oft nervöse Menschen, die mit Belastung und Stress schlecht zurechtkommen. Ins Krankhafte steigert sich die Lärmempfindlichkeit, wenn das ganze Leben eingeschränkt wird. Man spricht dann von einer Hyperakusis.
Statt sich mit Watte im Ohr ständig vor lauten Geräuschen zu schützen, sollten es Betroffene – die zudem unter einer starken Höreinschränkung leiden – probeweise mit einem Hörgerät versuchen. Durch die Steigerung der Hörfähigkeit muss der Patient sich nicht mehr übermäßig auf Geräusche konzentrieren und empfindet deshalb Lautstärke nicht mehr als so störend. Die Angst, noch mehr Lärm ertragen zu müssen, ist unbegründet. Moderne Hörgeräte können laute Geräusche unterdrücken.
Für alle Patienten, denen ein Hörgerät nicht hilft, kommen noch alternative Behandlungsweisen in Frage. Dazu zählt etwa die Selbstsuggestion oder die Hypnose, mittels derer dem Patienten eingeredet wird, dass Lärm gar nicht so unerträglich ist. Auch Psychotherapie, Akupunktur und Atemtherapie können die Beschwerden lindern.
Patienten sollten zudem auf eine ausgewogene Ernährung achten mit wenig Wurst und Fleisch, Weißmehl, Zucker und Softdrinks. Auf Nikotin, Koffein und Alkohol sollte weitgehend verzichtet werden. Gegebenenfalls kann eine Einnahme von Selen, Vitamin C und Vitamin E sowie Magnesium und Kalium bei festgestelltem Mangel den Erfolg der Therapie verbessern.

TOP PREISE

Gültig im Mai 2023

Dolormin® Extra*
20 Filmtabletten

6.99 €
~~10,98 €~~***

36% gespart

Fenistil® GEL*
30 g

5.49 €
~~9,38 €~~***

41% gespart

1 kg = 183,00 €

MOMETA HEXAL® Heuschnupfenspray*
10 g

8.49 €
~~13,60 €~~***

37% gespart

1 kg = 849,00 €

GeloSitin® Nasenpflege
15 ml

7.49 €
~~11,45 €~~**

34% gespart

1 l = 499,33 €

ThermaCare® WÄRMEAUFLAGEN FÜR NACKEN & SCHULTER
2 Stück

7.49 €

SPAR PREIS

Kytta® Schmerzsalbe*
100 g

11.99 €
~~19,49 €~~***

38% gespart

1 kg = 119,90 €

Reisetabletten-ratiopharm® 50 mg**
20 Tabletten

2.99 €
~~4,72 €~~***

36% gespart

Ginkobil® ratiopharm 120 mg*
120 Filmtabletten

56.99 €
~~90,98 €~~***

37% gespart

KadeFungin® 3 Kombi-Packung*
1 Stück

7.99 €
~~12,52 €~~***

36% gespart

ASS-ratiopharm® PROTECT 100 mg magensaftresistente Tabletten*
100 Stück

3.49 €
~~5,19 €~~***

32% gespart

VICTORIA APOTHEKE

Anne Cremer-Langfermann • Bahnhofstraße 8 • 52372 Kreuzau • kostenlos anrufen: 0800 - 5237200

* Zu Risiken und Nebenwirkungen lesen Sie die Packungsbeilage und fragen Sie Ihren Arzt oder Apotheker. ** Unverbindliche Preisempfehlung des Herstellers (Stand 01.02.2023), die Ersparnis in Prozent bezieht sich auf diese unverbindliche Preisempfehlung. ***Üblicher Apothekenverkaufspreis (Stand 01.02.2023) berechnet nach der Arzneimittelpreisverordnung, die Ersparnis in Prozent bezieht sich auf diesen üblichen Apothekenverkaufspreis. Diesen Betrag hat der pharmazeutische Unternehmer an die IFA GmbH nach § 129 Abs. 5a SGB V als Basis für die ausnahmsweise Abrechnung dieses Produkts mit der gesetzlichen Krankenversicherung gemeldet. Außerhalb der Abrechnung mit der gesetzlichen Krankenversicherung hat dieser Betrag keine Bedeutung; er ist auch nicht anderweitig verbindlich. Nach § 130 Abs. 1 SGB V haben gesetzliche Krankenversicherungen gegenüber Apotheken Anspruch auf Gewährung eines Rabatts in Höhe von 5% auf diesen Betrag